

Osservatorio Nazionale Nota congiunturale mensile novembre 2017 Periodo di riferimento settembre 2017

Monte retributivo, occupati e ore lavorate nel lavoro in somministrazione (interinale).

- A settembre 2017 il monte retributivo dei lavoratori in somministrazione (interinali) **aumenta del 21%** rispetto allo stesso mese del 2016. La variazione congiunturale è pari al +1,6%.

- Il numero medio mensile di occupati **aumenta del 7,1%** su base annua.

- Il numero di **ore lavorate** a settembre 2017 **aumenta del 18,4%** su base annua. Le **ore lavorate per lavoratore** mostrano un **aumento** pari al **10,5%** rispetto a settembre 2016.

- Il rapporto fra occupazione in somministrazione e occupazione totale è pari all' **1,94%** a settembre 2017, contro l' **1,69%** di settembre 2016. **Rispetto al complesso dell'occupazione a termine** la somministrazione pesa per il **16%** a settembre 2017 contro il 15,8% di settembre 2016. In rapporto all'occupazione dipendente la somministrazione pesa per il **2,5%** contro il 2,2% di settembre 2016 (tutti i rapporti descritti sono stati calcolati sui dati destagionalizzati).

- La crescita acquisita del monte retributivo a settembre 2017 è pari al **19,2%** rispetto al dato effettivo del 2016. Per crescita acquisita si intende la variazione rispetto all'anno precedente nell'ipotesi di variazioni nulle nel resto dell'anno dell'ultimo dato disponibile.

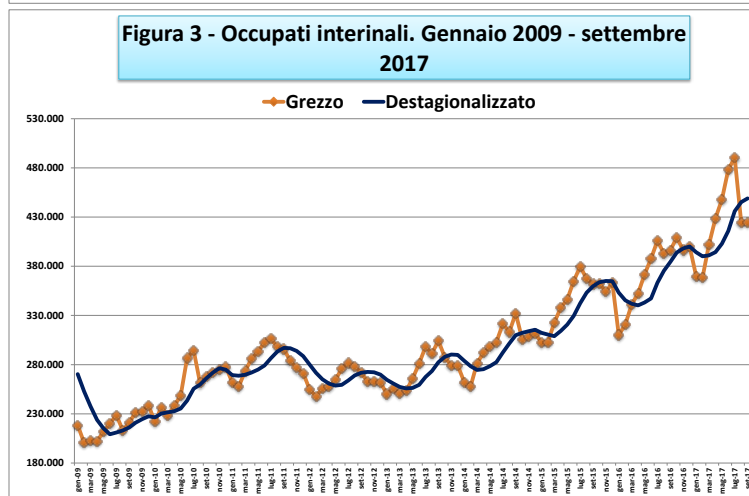
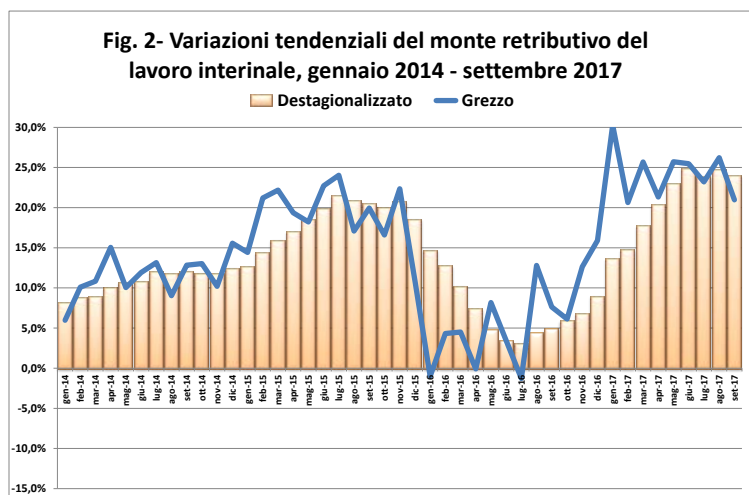
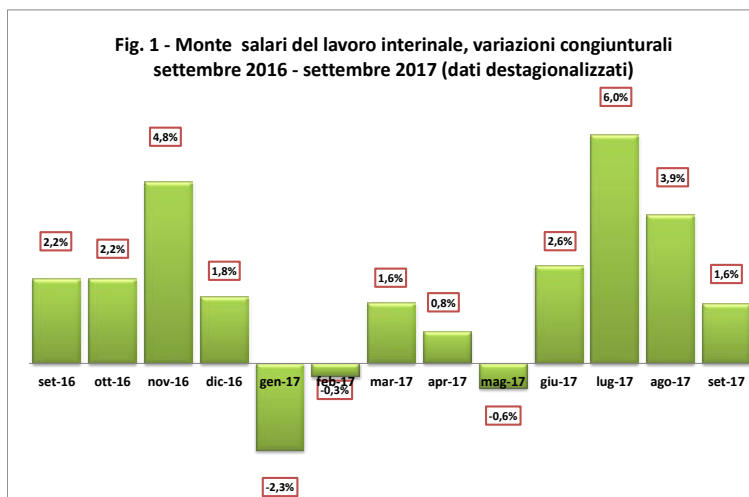

Osservatorio Nazionale
Nota congiunturale mensile novembre 2017
Periodo di riferimento settembre 2017

Figura 4 : Monte retributivo del lavoro interinale, indici , 2010=100
Gennaio 2011 - settembre 2017



Figura 5 - Numero di lavoratori interinali e ore lavorate,
dati destagionalizzati, gennaio 2011 - settembre 2017



Osservatorio Nazionale
Nota congiunturale mensile novembre 2017
Periodo di riferimento settembre 2017

Tab. 1 - Monte retributivo, occupati e giornate retribuite nel lavoro interinale: variazioni per i periodi indicati *)

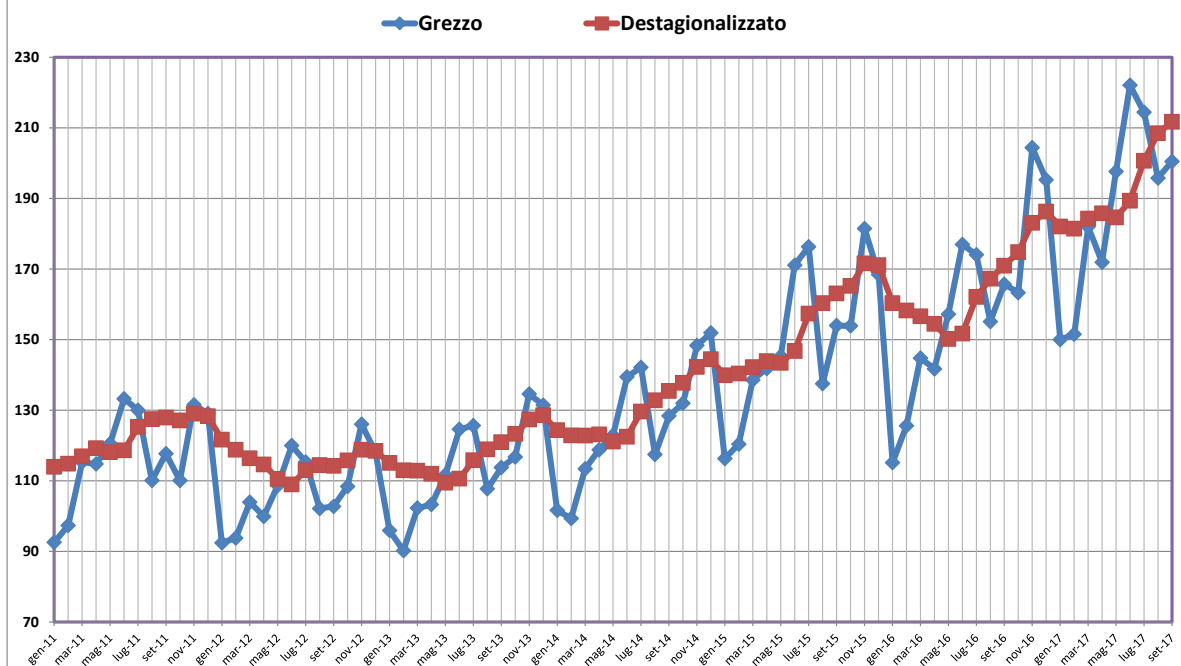
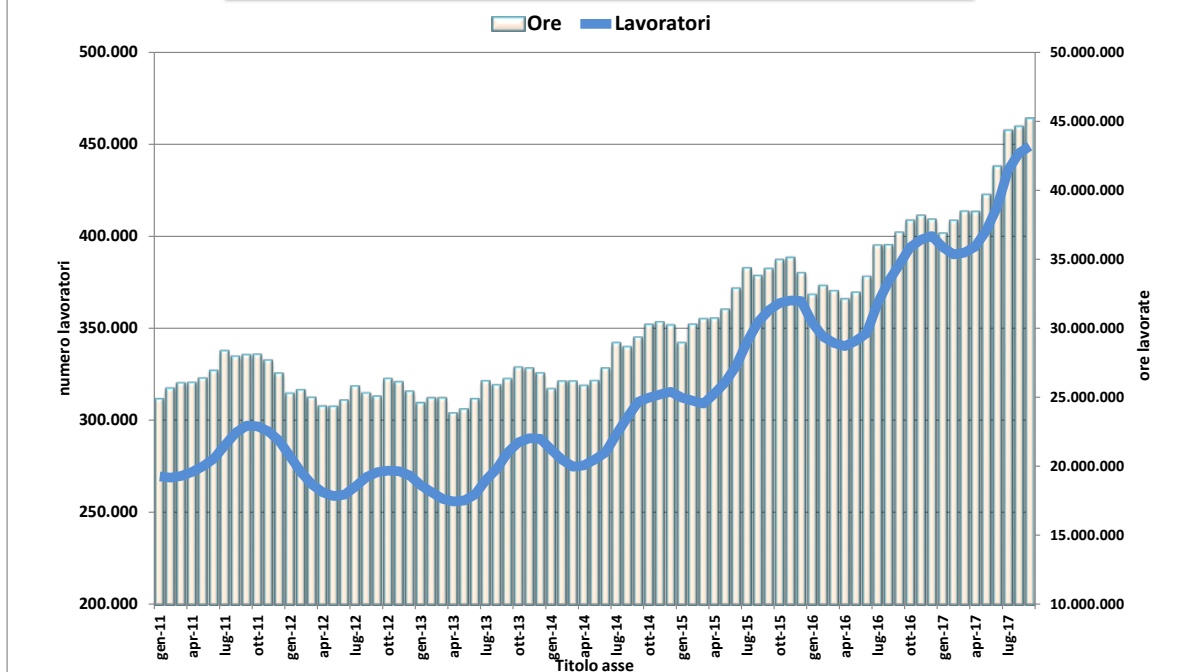
	<u>set-17</u>	<u>set-17</u>	Gennaio – settembre 2017
	<u>ago-17</u>	<u>set-16</u>	Gennaio - settembre 2016
Monte retributivo	1,6%	21,0%	24,3%
Occupati	0,9%	7,1%	16,9%
Ore lavorate	1,3%	18,4%	22,8%
Ore lavorate per occup. inter.	0,4%	10,5%	5,0%

*) dati destagionalizzati (media mobile a 6 mesi) per le variazioni congiunturali mese su mese

Tab.2 - Occupati in somministrazione, ore retribuite e retribuzioni lorde. Variazioni tendenziali (sullo stesso mese anno precedente) per tipo di rapporto di lavoro (tempo determinato e indeterminato)

	Occupati in somministrazione		Monte retributivo lordo		Ore retribuite	
	A t. determinato	A t. indeterminato	A t. determinato	A t. indeterminato	A t. determinato	A t. indeterminato
<u>ago-16</u>	3,7%	54,7%	6,4%	78,9%	9,0%	76,0%
<u>set-16</u>	6,4%	55,1%	2,4%	61,5%	3,1%	62,7%
<u>ott-16</u>	10,5%	45,6%	1,4%	51,4%	0,3%	46,9%
<u>nov-16</u>	10,2%	34,1%	7,2%	51,7%	10,6%	47,3%
<u>dic-16</u>	11,1%	1,9%	14,7%	23,6%	16,2%	22,3%
<u>gen-17</u>	20,2%	5,4%	32,6%	14,8%	29,7%	9,2%
<u>feb-17</u>	14,5%	7,0%	21,8%	5,5%	19,7%	-0,4%
<u>mar-17</u>	18,1%	6,1%	26,7%	10,1%	28,8%	8,4%
<u>apr-17</u>	22,6%	4,3%	22,8%	3,3%	16,2%	-5,0%
<u>mag-17</u>	21,3%	3,6%	27,5%	8,7%	27,2%	4,9%
<u>giu-17</u>	25,0%	7,2%	28,6%	8,4%	30,1%	8,0%
<u>lug-17</u>	19,5%	2,5%	24,1%	7,8%	24,4%	4,3%
<u>ago-17</u>	7,1%	3,7%	28,3%	4,9%	24,6%	1,7%

Osservatorio Nazionale
Nota congiunturale mensile novembre 2017
Periodo di riferimento settembre 2017

Figura 6 - Variazioni tendenziali delle ore lavorate, gennaio 2012 - settembre 2017



Figura 7 - Variazioni tendenziali del numero degli occupati in somministrazione gennaio 2012 - settembre 2017



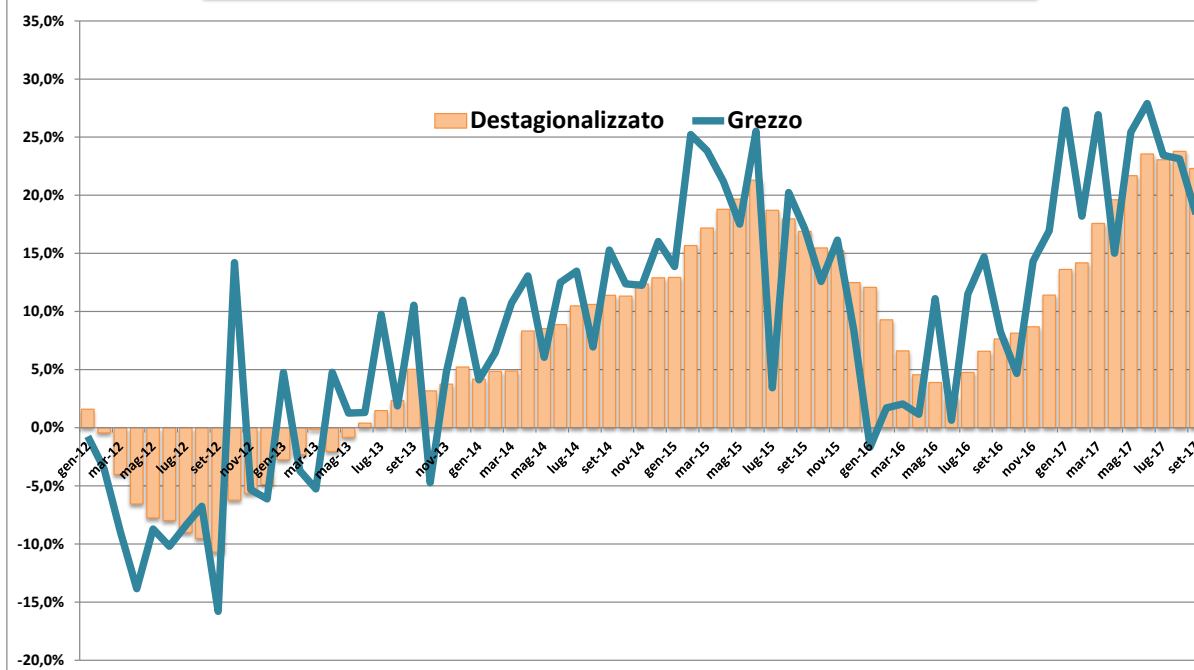
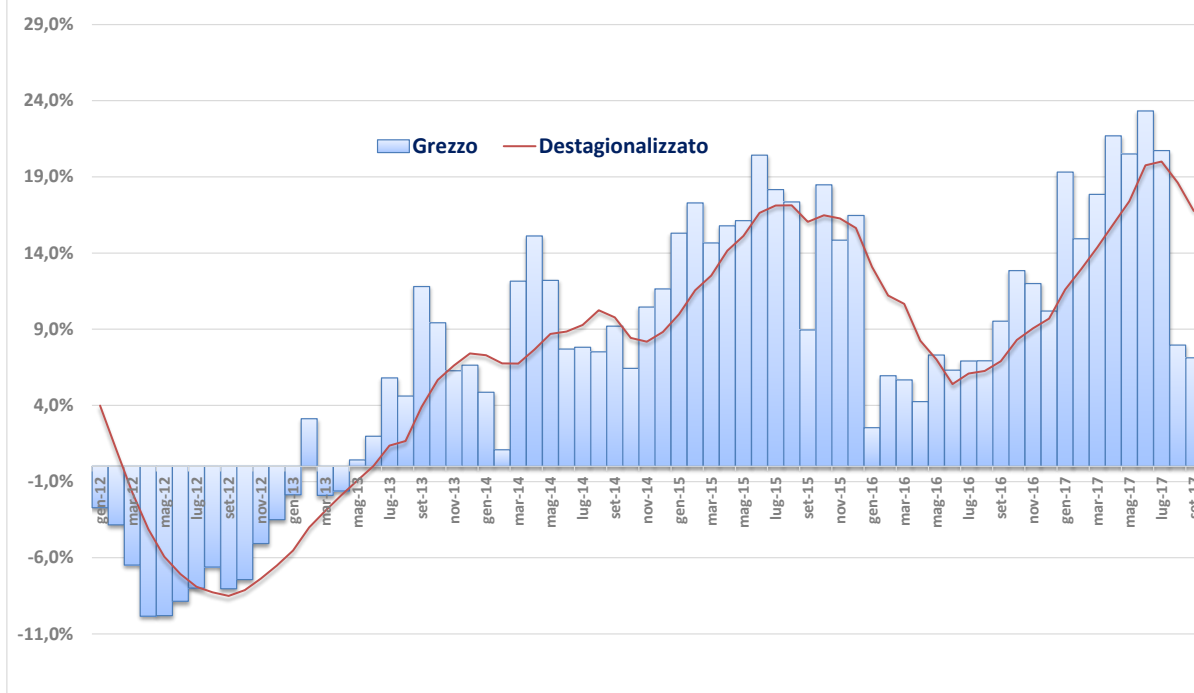

Osservatorio Nazionale
Nota congiunturale mensile novembre 2017
Periodo di riferimento settembre 2017

Osservatorio Nazionale

Nota congiunturale mensile novembre 2017

Periodo di riferimento settembre 2017

Il mercato del lavoro a settembre 2017 (Fonte ISTAT).

A settembre 2017 la **stima degli occupati è sostanzialmente stabile** rispetto ad agosto, dopo la crescita osservata negli ultimi mesi.

Dopo il calo di agosto (-1,5%), la stima delle persone in cerca di occupazione a settembre cala ancora dello 0,2% (-5 mila). **Il tasso di disoccupazione si attesta all'11,1%**, invariato rispetto ad agosto, mentre quello giovanile sale al 35,7% (+0,6 punti).

Su base annua si conferma l'aumento degli occupati (+1,4%, +326 mila). La crescita interessa uomini e donne e riguarda i lavoratori dipendenti (+387 mila, di cui +361 mila a termine e +26 mila permanenti), mentre calano gli indipendenti (-60 mila). In valori assoluti **a crescere sono soprattutto gli occupati ultracinquantenni (+415 mila)**, ma crescono anche i 15-34enni (+22 mila), mentre calano i 35-49enni (-110 mila, sui quali influisce in modo determinante il calo demografico di questa classe).

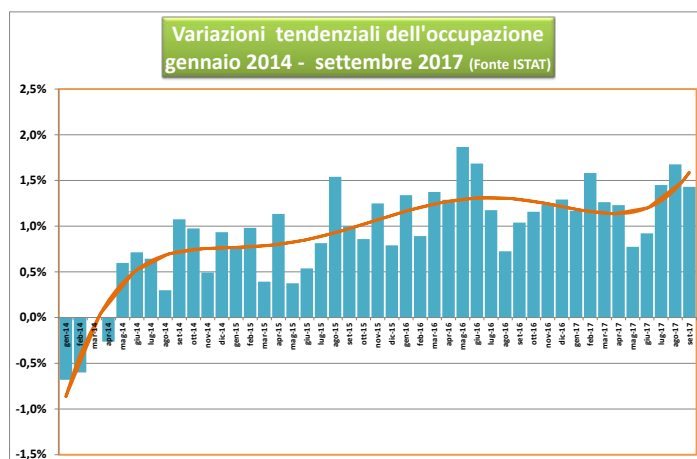
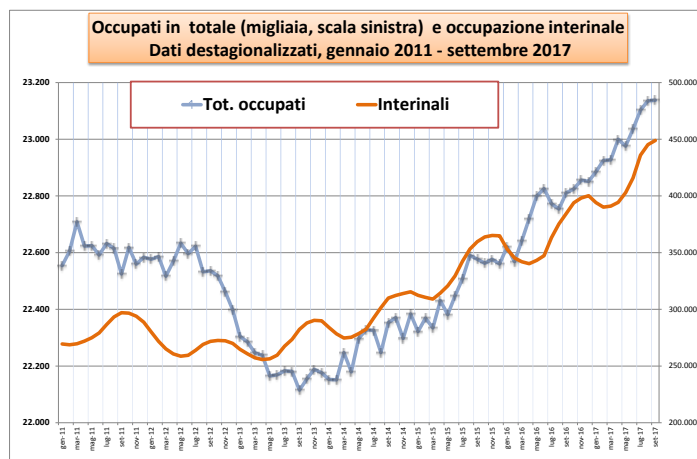

Osservatorio Nazionale
Nota congiunturale mensile novembre 2017
Periodo di riferimento settembre 2017

Fig. 8 Quota dell'occupazione interinale sul totale e sull'occupazione a tempo determinato (scala destra), gennaio 2014- settembre 2017 (dati destagionalizzati)

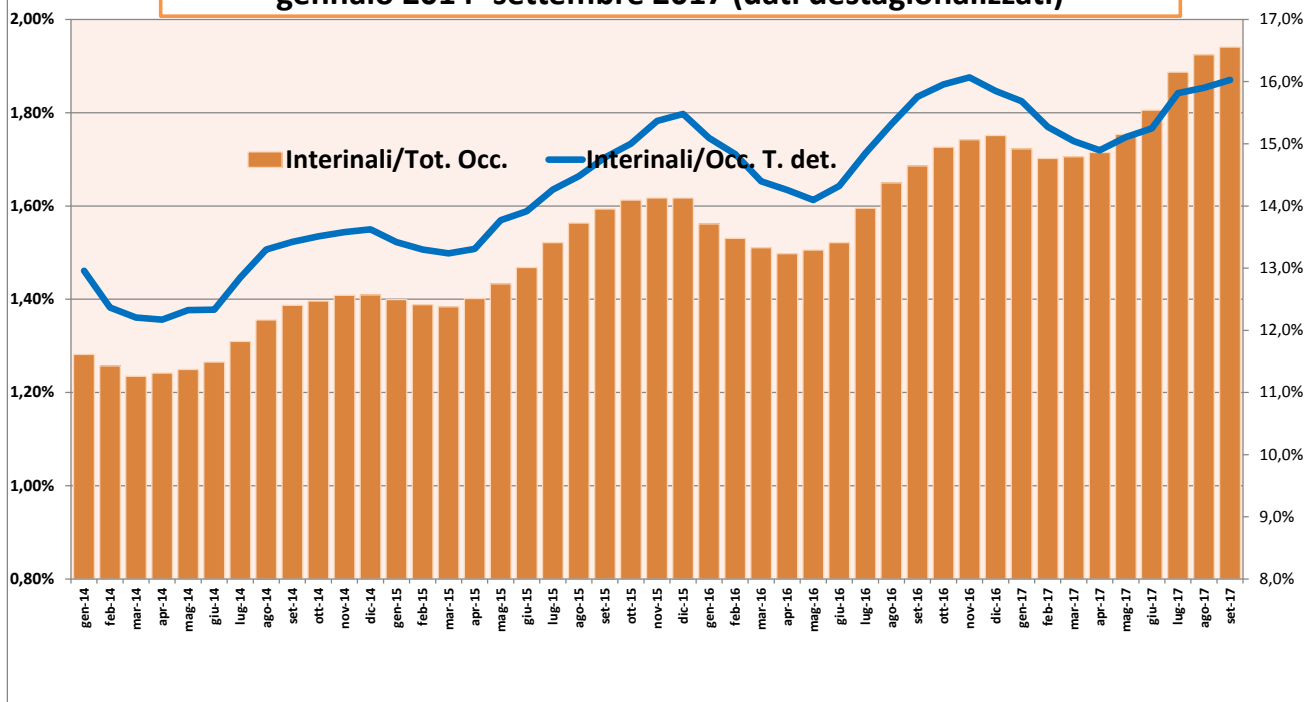

Osservatorio Nazionale
Nota congiunturale mensile novembre 2017
Periodo di riferimento settembre 2017

Il fatturato dell'industria ad agosto 2017 (ISTAT, Fatturato e ordinati dell'industria)

Corretto per gli effetti di calendario (i giorni lavorativi sono stati 22 come ad agosto 2016), il fatturato totale cresce in termini tendenziali del 3,4%, con incrementi del 2,3% sul mercato interno e del 5,7% su quello estero.

L'indice grezzo del fatturato aumenta, in termini tendenziali, del 3,5%: il contributo più ampio a tale incremento viene dalla componente interna dei beni intermedi.

Per il fatturato l'incremento tendenziale più rilevante si registra nella fabbricazione di computer, prodotti di elettronica e ottica (+14,2%), mentre la maggiore diminuzione riguarda la fabbricazione di mezzi di trasporto (-9,5%).

Nel confronto con il mese di agosto 2016, l'indice grezzo degli ordinativi segna un aumento del 12,2%. Incrementi si registrano nell'elettronica (+195,1%, principalmente a causa dell'andamento degli strumenti di misurazione e navigazione), nei macchinari (+25,3%) e nel legno, carta e stampa (+20,8%). La maggiore flessione, invece, si osserva nella fabbricazione di mezzi di trasporto (-19,6%).

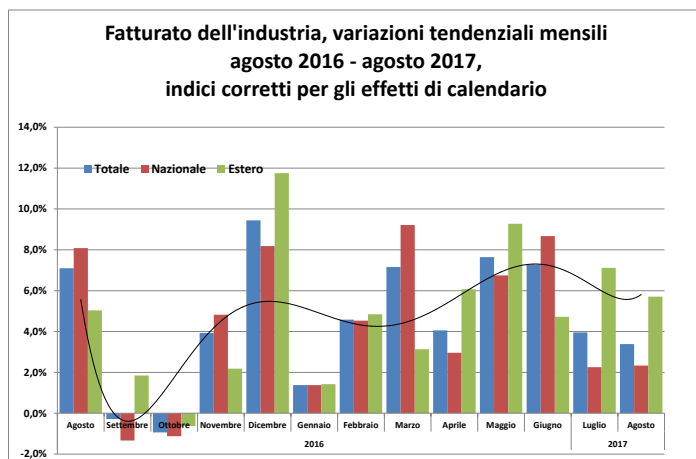

Osservatorio Nazionale
Nota congiunturale mensile novembre 2017
Periodo di riferimento settembre 2017

L'indicatore anticipatore del PIL (€-coin*), ottobre 2017 (Fonte Banca d'Italia)

- In ottobre €-coin è stato pari a 0,72, rimanendo pressoché stabile sul livello elevato raggiunto nel mese precedente (0,71), dopo quattro mesi consecutivi di aumento.
- L'andamento positivo dell'attività industriale e l'ulteriore miglioramento del clima di fiducia delle imprese hanno più che compensato l'impatto ritardato dell'apprezzamento del tasso di cambio dell'euro nel corso dei mesi estivi.

**) €-coin – sviluppato dalla Banca d'Italia – fornisce in tempo reale una stima sintetica del quadro congiunturale corrente nell'area dell'euro. €-coin esprime tale indicazione in termini di tasso di crescita trimestrale del PIL depurato dalle componenti più erratiche (stagionalità, errori di misura e volatilità di breve periodo).*

Indicatore €-coin, ottobre 2017

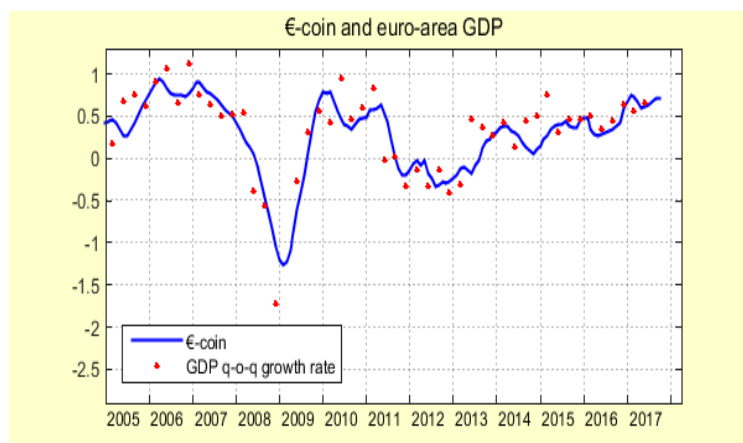

Osservatorio Nazionale
Nota congiunturale mensile novembre 2017
Periodo di riferimento settembre 2017

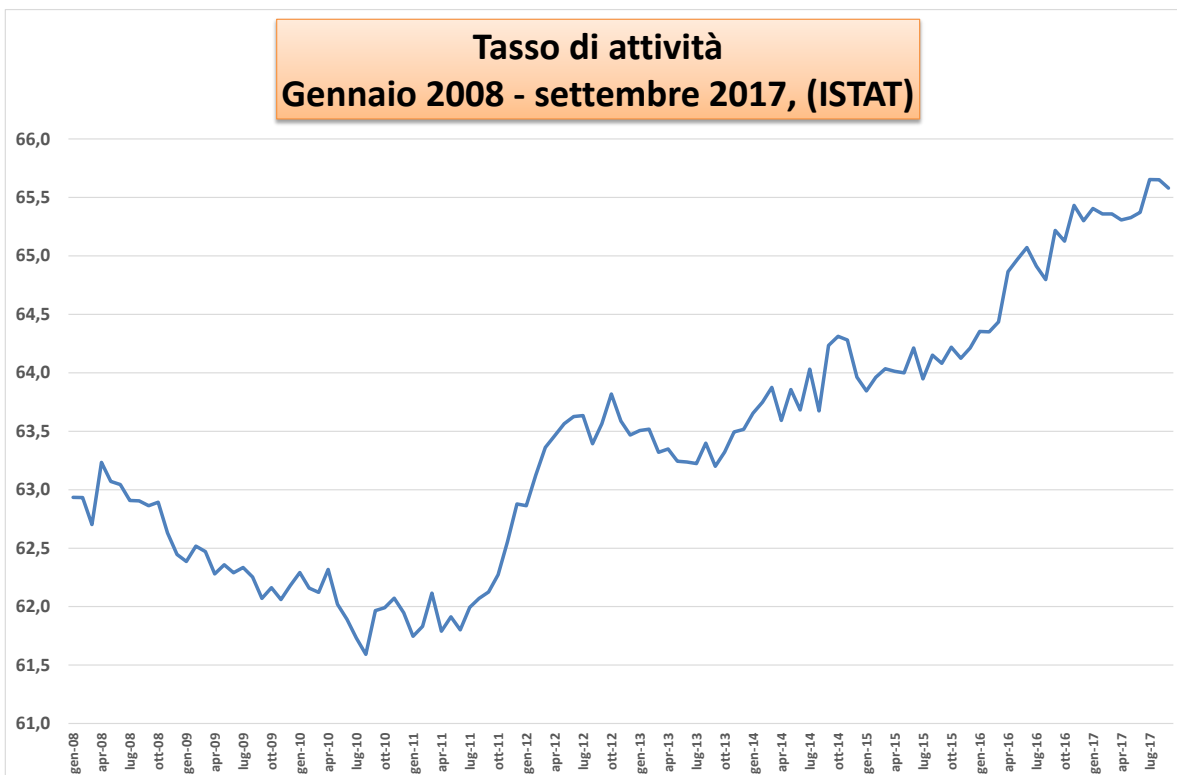
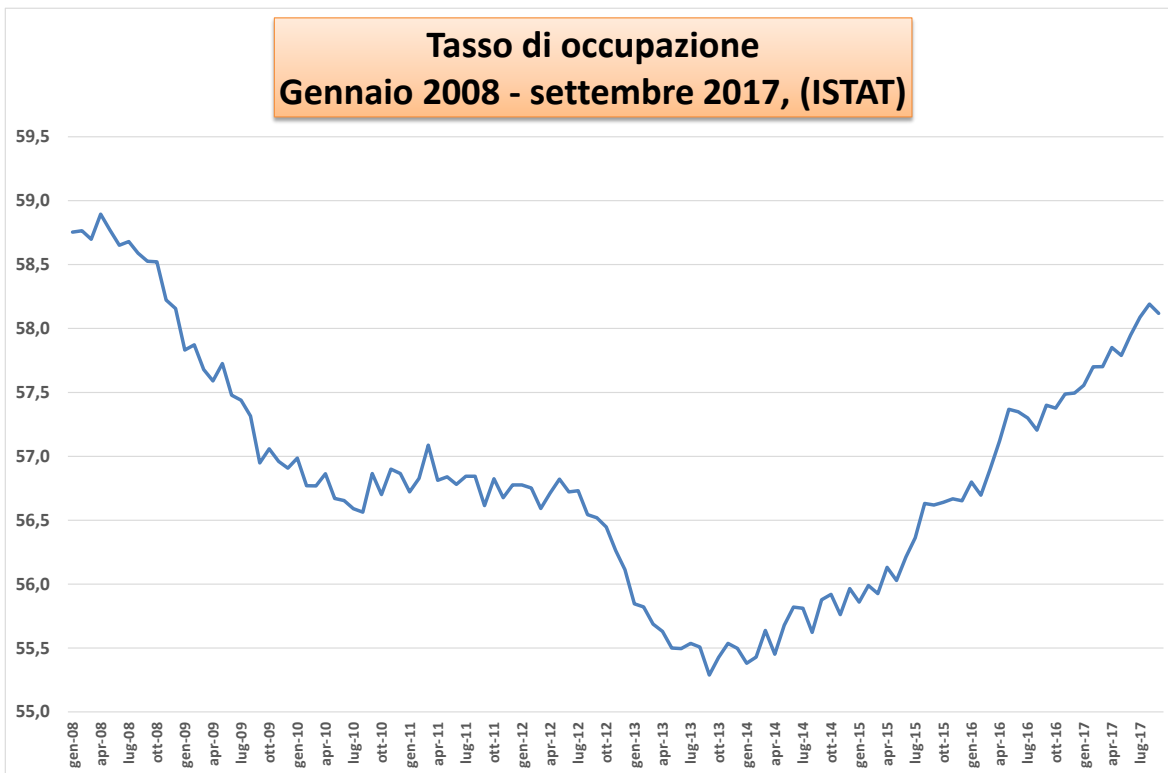

Osservatorio Nazionale
Nota congiunturale mensile novembre 2017
Periodo di riferimento settembre 2017

Tasso di disoccupazione gennaio 2008 - settembre 2017

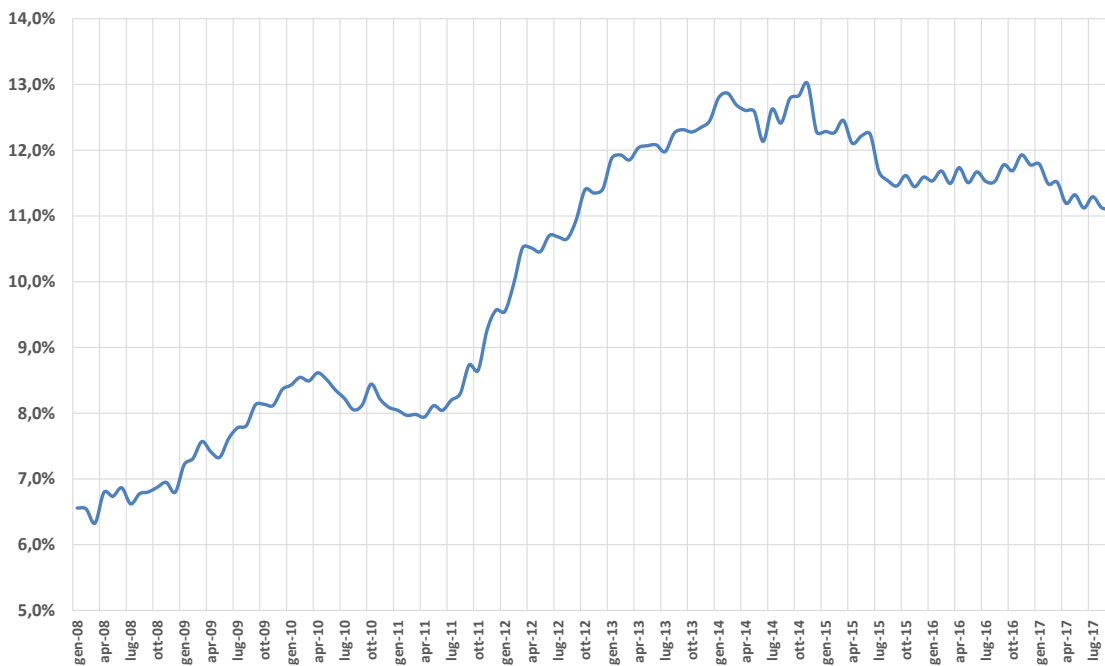

Tasso di disoccupazione giovanile
Gennaio 2008 - settembre 2017, (ISTAT)

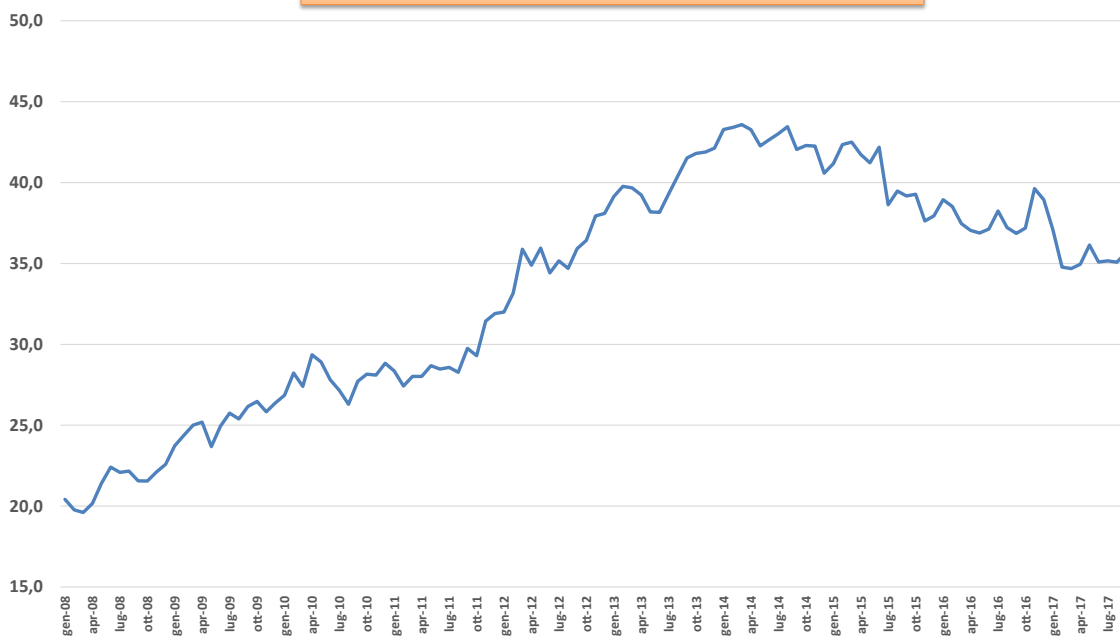

Osservatorio Nazionale
Nota congiunturale mensile novembre 2017
Periodo di riferimento settembre 2017

Lavoratori interinali occupati, giornate retribuite e Indici del monte retributivo (2010 = 100). Dati mensili					
		Numero Lavoratori	di cui a tempo indeterminato	Ore lavorate	Monte retributivo. Indici, media 2010 = 100
2015	gen	302.476	16.336	27.695.489	116,3
	feb	302.774	16.900	30.849.773	120,4
	mar	322.806	17.663	34.087.839	138,6
	apr	338.054	19.358	33.202.207	141,8
	mag	346.238	20.589	34.078.627	145,3
	giu	364.763	21.329	37.478.965	171,1
	lug	379.754	21.803	36.571.676	176,3
	ago	367.499	23.001	27.481.006	137,5
	set	362.003	23.016	37.119.627	154,0
	ott	362.463	24.549	37.085.309	153,9
	nov	354.049	26.562	35.017.318	181,5
	dic	363.141	37.836	30.797.620	168,5
2016	gen	310.148	36.116	27.234.124	115,1
	feb	320.794	35.274	31.374.425	125,6
	mar	341.094	35.277	34.788.717	144,8
	apr	352.393	35.593	33.586.668	141,7
	mag	371.550	35.761	37.862.914	157,2
	giu	387.765	35.600	37.718.644	177,0
	lug	406.027	35.863	40.779.201	174,1
	ago	392.959	35.586	31.523.569	155,1
	set	396.483	35.697	40.180.576	165,7
	ott	409.024	35.738	38.815.699	163,3
	nov	396.500	35.614	40.032.678	204,4
	dic	400.130	38.565	36.017.984	195,3
2017	gen	370.040	38.667	34.674.533	150,0
	feb	368.696	38.350	37.085.698	151,5
	mar	401.965	38.041	44.156.398	182,0
	apr	428.810	37.739	38.628.949	171,9
	mag	447.741	37.673	47.493.652	197,6
	giu	478.228	37.363	48.237.669	222,1
	lug	490.150	37.419	50.336.574	214,5
	ago	424.248	37.338	38.813.908	195,8
set	424.727	36.798	47.569.325	200,5	