

OSSERVATORIO NAZIONALE

Nota congiunturale mensile

NOVEMBRE 2020

Periodo di riferimento Settembre 2020

Monte retributivo, occupati e ore lavorate nel lavoro in somministrazione (interinale)

- **A settembre 2020 il monte retributivo dei lavoratori in somministrazione si riduce nella misura del -4,6%** rispetto allo stesso mese del 2019. **Il risultato deriva da un aumento del 26% del monte retributivo del tempo indeterminato e una variazione negativa di quello riferito al tempo determinato (-14,3%).** La variazione congiunturale è **positiva** e pari a **+1,1%**.

- Il numero medio mensile di occupati mostra un **decremento pari a -5,3%** su base annua (+22,1% per il tempo indeterminato e -12% per il tempo determinato).

- Il numero di **ore lavorate ad agosto 2020 subisce una contrazione nella misura del -6,6%** su base annua (-15,5% per il tempo determinato e +21,4% per il tempo indeterminato). Le ore lavorate per lavoratore mostrano una **riduzione tendenziale pari al -1,3%** rispetto a settembre 2019.

- **Il rapporto fra occupazione in somministrazione e occupazione totale è pari all' 1,58%** a settembre 2020 contro l'**1,79%** di settembre 2019.

- **La crescita acquisita del monte retributivo a settembre 2020 è pari a -9,5%.**

Per crescita acquisita si intende la variazione che si avrebbe nell'anno in corso rispetto all'anno precedente nell'ipotesi di variazioni nulle nel corso del resto dell'anno.

Fig. 1 - Monte salari del lavoro in somministrazione, variazioni congiunturali settembre 2019 - settembre 2020 (dati destagionalizzati)

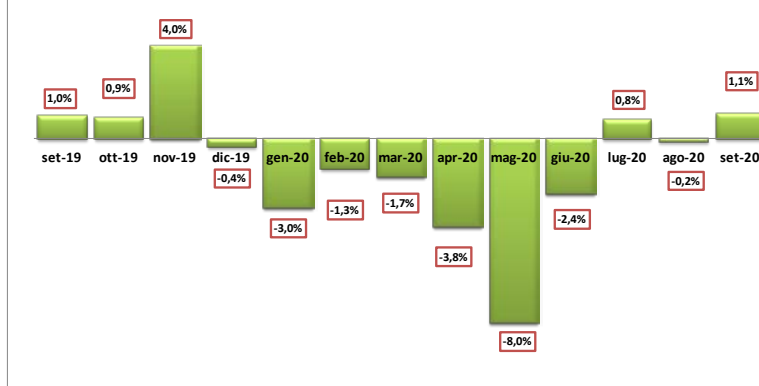
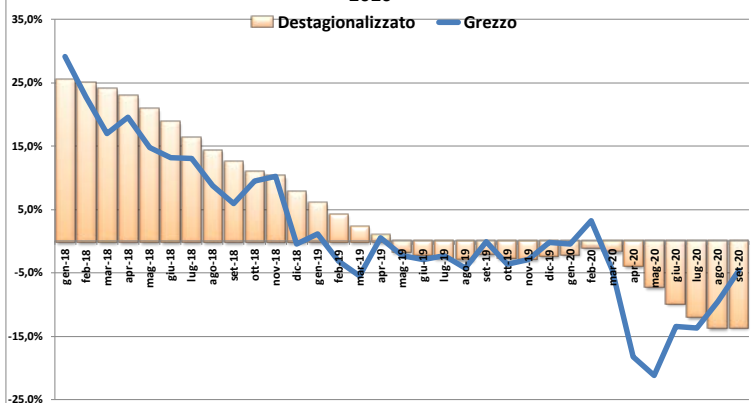
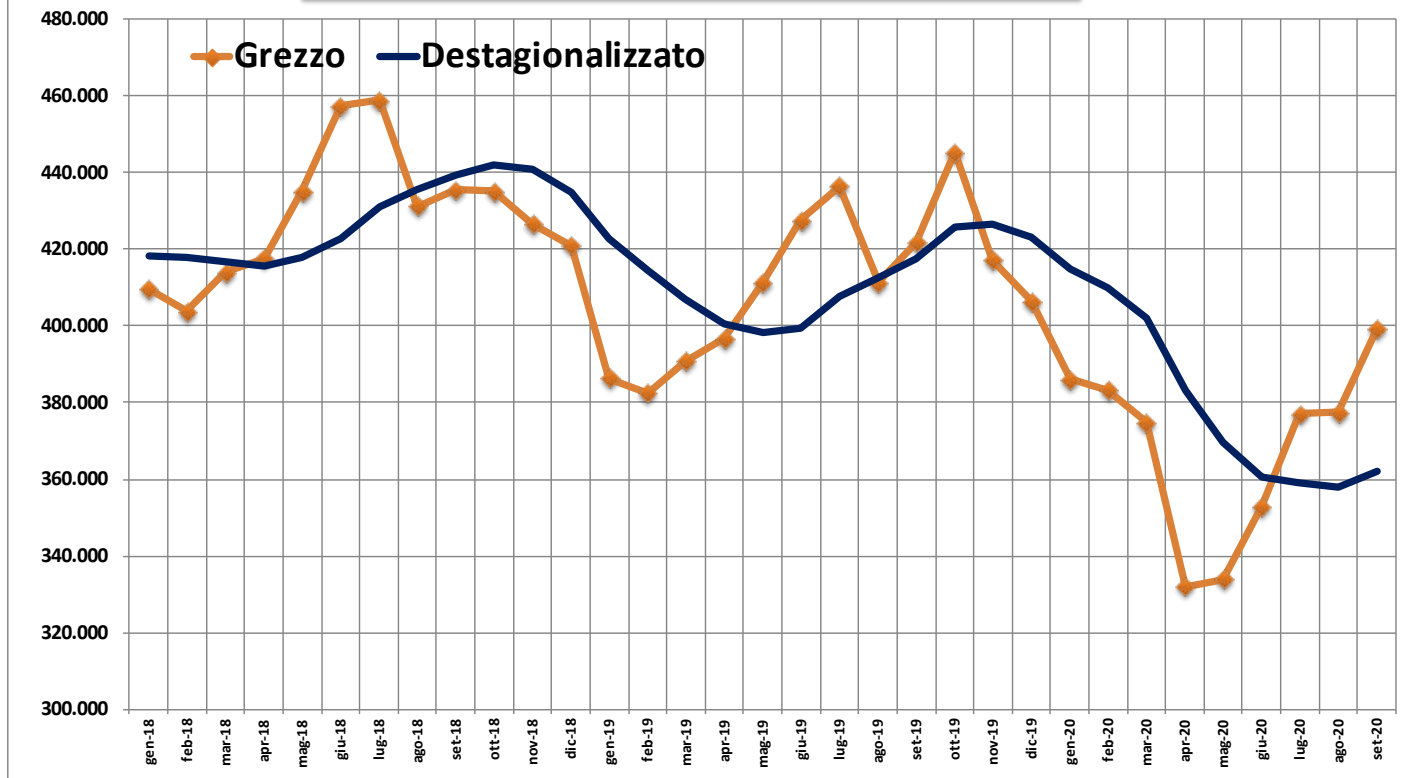


Fig. 2 - Variazioni tendenziali del monte retributivo del lavoro in somministrazione, gennaio 2018 - settembre 2020



**Figura 3 - Occupati in somministrazione.
gennaio 2018 - settembre 2020**



Tab. 1 - Monte retributivo, occupati e giornate retribuite nel lavoro in somministrazione: variazioni per i periodi indicati *)

	<u>set-20</u>	<u>set-20</u>	gennaio - settembre 2020
	<u>ago-20</u>	<u>set-19</u>	gennaio - settembre 2019
Monte retributivo	1,1%	-4,6%	-9,6%
Occupati	1,1%	-5,3%	-9,5%
Ore lavorate	2,5%	-6,6%	-13,4%
Ore lavorate per occupato	1,4%	-1,3%	-4,5%

*) dati destagionalizzati (media mobile a 6 mesi) per le variazioni congiunturali mese su mese

Tab. 2 - Occupati in somministrazione, ore retribuite e retribuzioni lorde. Variazioni tendenziali (sullo stesso mese anno precedente) per tipo di rapporto di lavoro (tempo determinato e indeterminato)

	Occupati in somministrazione		Monte retributivo lordo		Ore retribuite	
	T. Determinato	T. Indeterminato	T. Determinato	T. Indeterminato	T. Determinato	T. Indeterminato
<u>set-19</u>	-14,4%	110,4%	-14,6%	113,4%	-16,5%	123,8%
<u>ott-19</u>	-8,6%	106,1%	-18,8%	105,2%	-20,1%	111,0%
<u>nov-19</u>	-13,8%	98,1%	-20,4%	94,2%	-21,3%	97,7%
<u>dic-19</u>	-14,7%	82,8%	-15,3%	88,3%	-12,8%	94,3%
<u>gen-20</u>	-10,6%	57,4%	-15,0%	58,1%	-14,5%	57,7%
<u>feb-20</u>	-10,4%	54,8%	-10,9%	57,8%	-11,8%	57,3%
<u>mar-20</u>	-15,2%	52,4%	-17,8%	46,1%	-27,1%	30,0%
<u>apr-20</u>	-28,9%	44,6%	-32,5%	33,4%	-40,4%	12,8%
<u>mag-20</u>	-31,4%	42,1%	-35,0%	27,6%	-40,9%	16,1%
<u>giu-20</u>	-29,2%	41,0%	-29,2%	38,6%	-29,7%	34,7%
<u>lug-20</u>	-23,6%	33,6%	-26,5%	31,0%	-25,7%	28,1%
<u>ago-20</u>	-16,8%	27,6%	-20,7%	27,5%	-16,4%	25,3%
<u>set-20</u>	-12,0%	22,1%	-14,3%	26,0%	-15,5%	21,4%

Tab. 3 Rapporti fra occupazione in somministrazione e occupazione totale

	Settembre 2019	Settembre 2020	Diff. In punti %
Somministrati su occ. Totale	1,79%	1,58%	-0,21%
Somministrati su occupazione dip.	2,31%	2,04%	-0,28%
Somministrati su occupazione a T.det.	13,83%	13,76%	-0,07%

Fig. 4 Lavoratori in somministrazione gennaio 2018 - settembre 2020
T. indeterminato e T. determinato

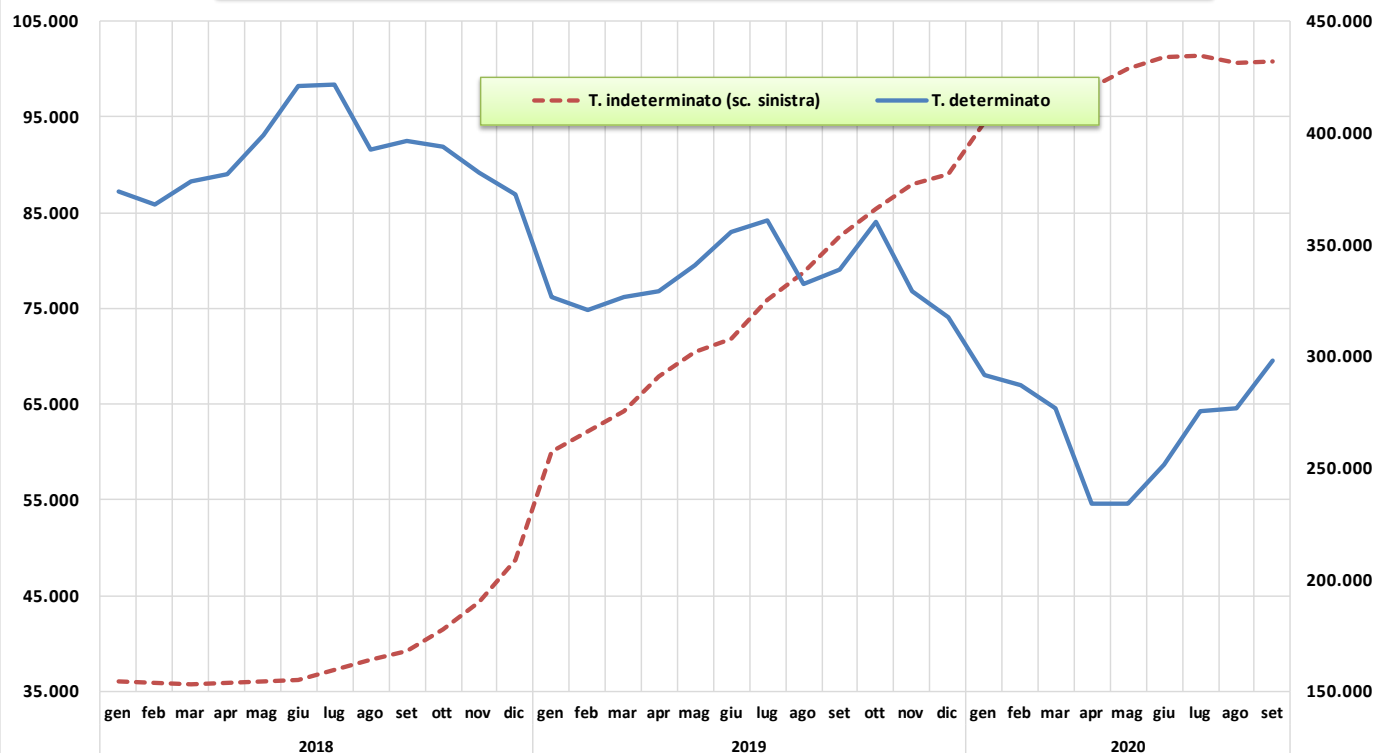


fig. 5 - Occupazione a tempo determinato (scala sinistra) e indeterminato (migliaia). Gennaio 2018 - settembre 2020

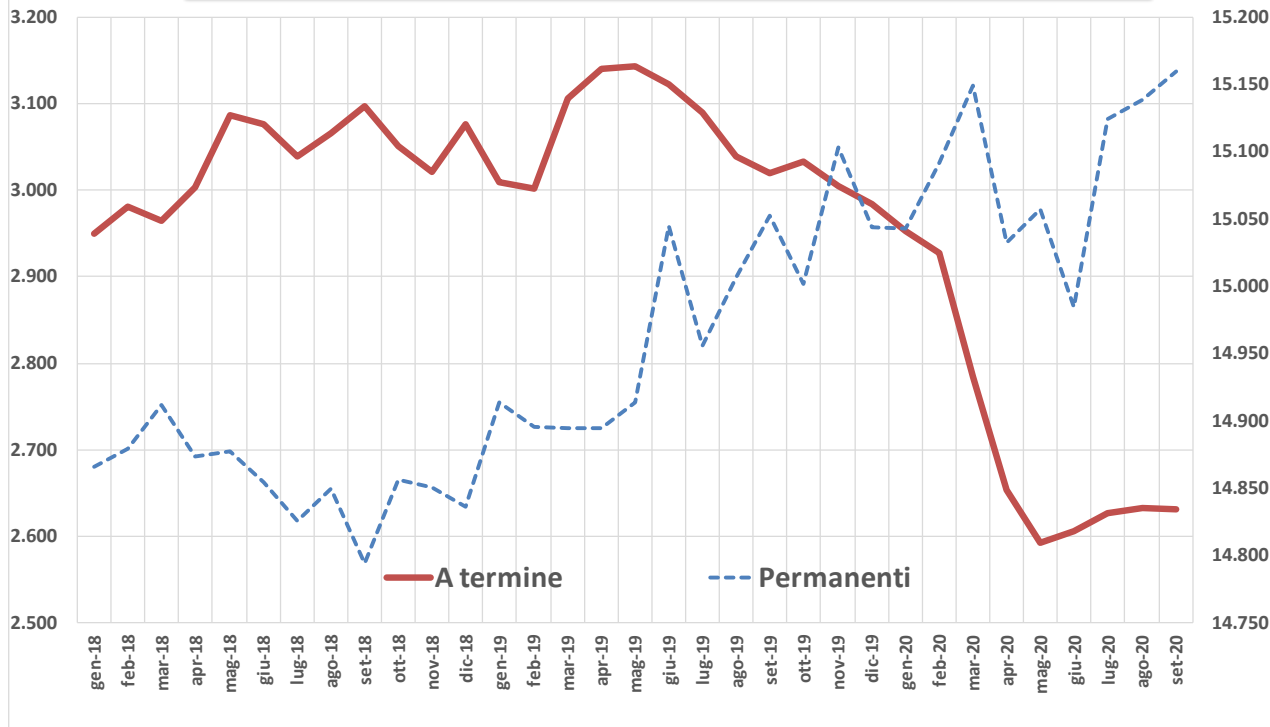


Fig. 6 - Variazioni tendenziali degli occupati in somministrazione a tempo determinato e indeterminato. Settembre 2019 - settembre 2020

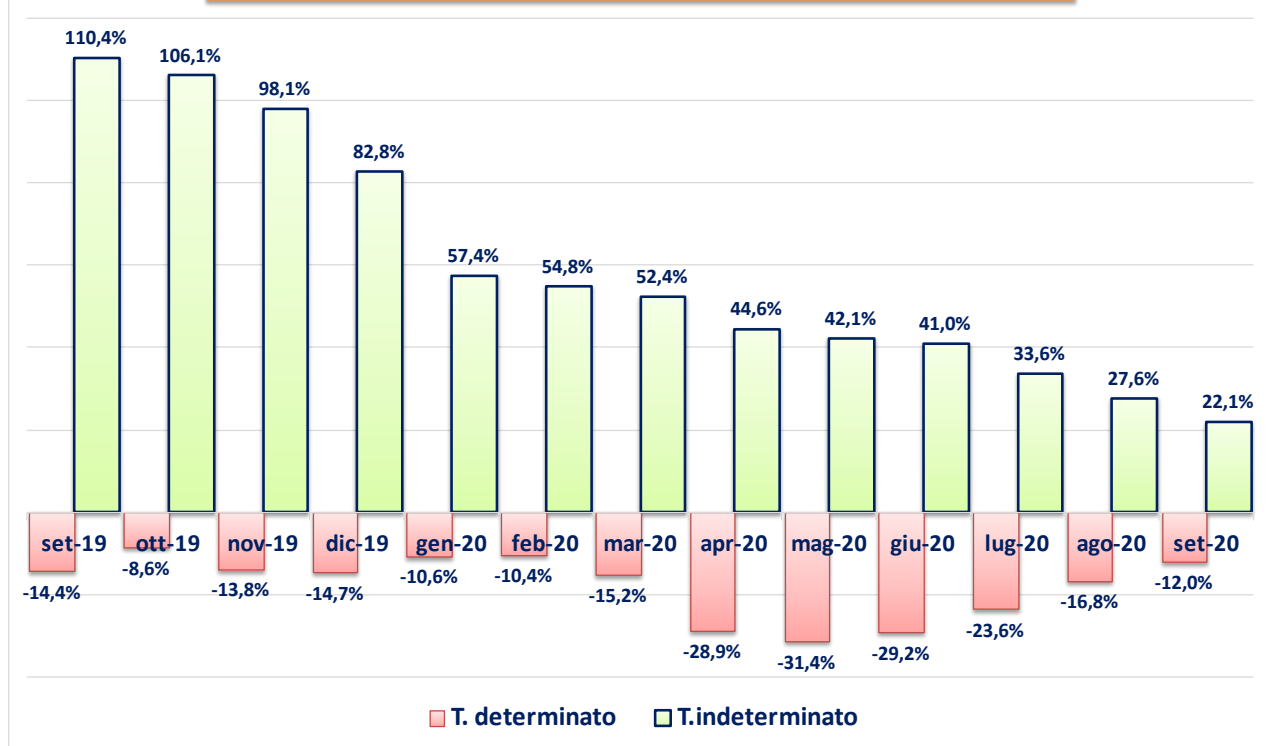


Figura 7 : Monte retributivo del lavoro in somministrazione, indici, 2010=100, Gennaio 2018 - settembre 2020

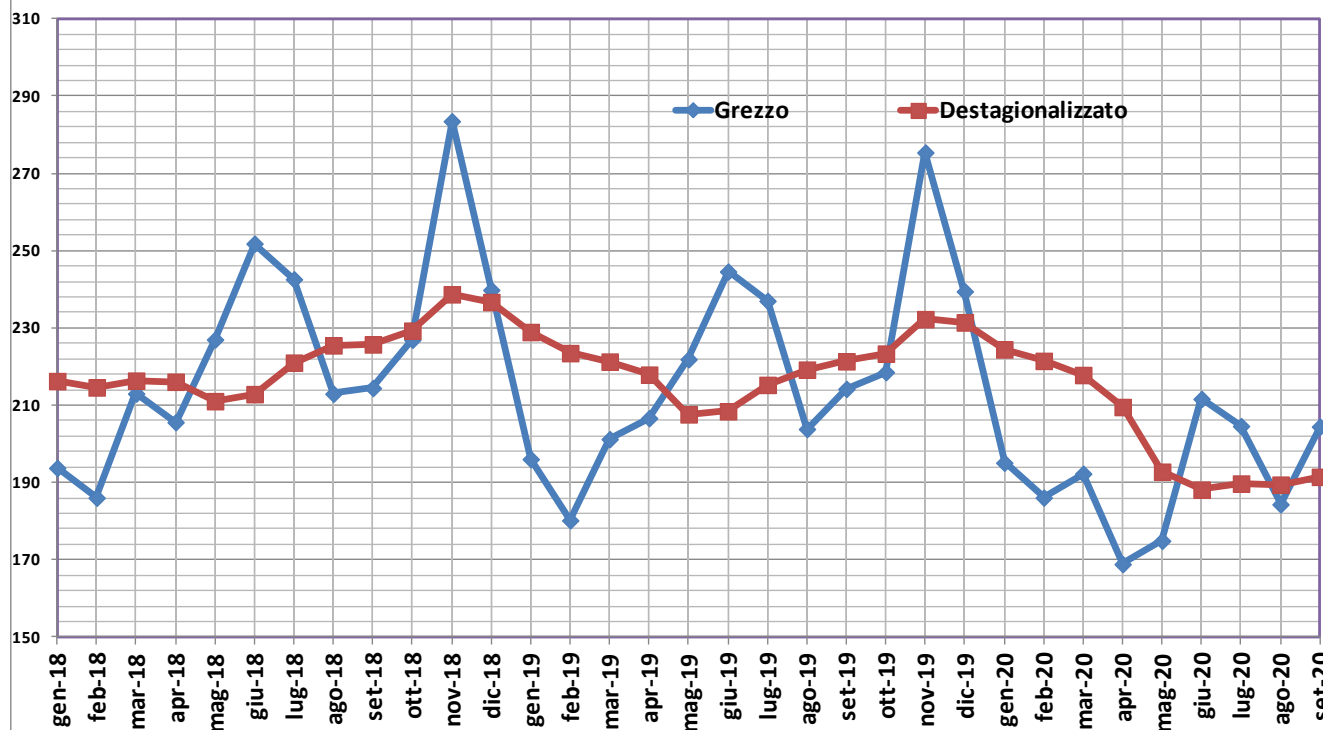


Figura 8 - Numero di lavoratori in somministrazione e ore lavorate, dati destagionalizzati, gennaio 2018 - settembre 2020

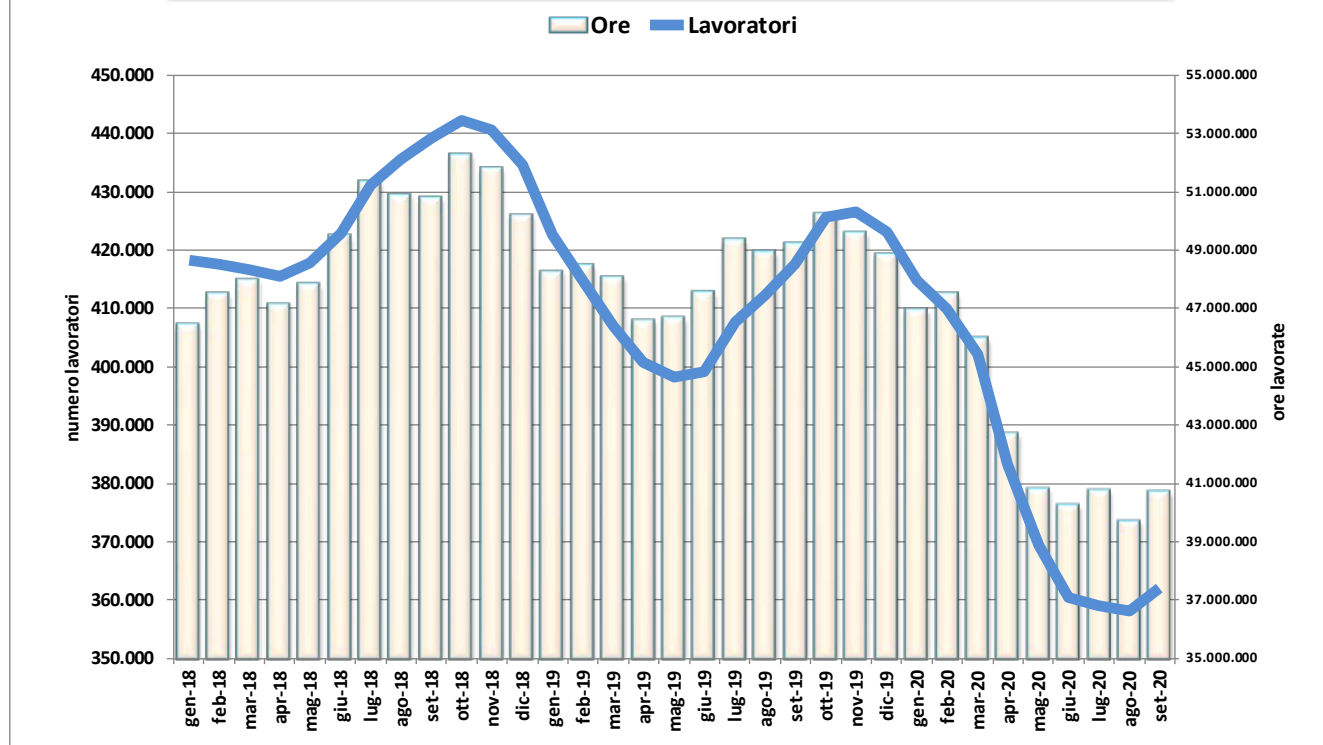


Figura 9 - Variazioni tendenziali delle ore lavorate, gennaio 2018 - settembre 2020

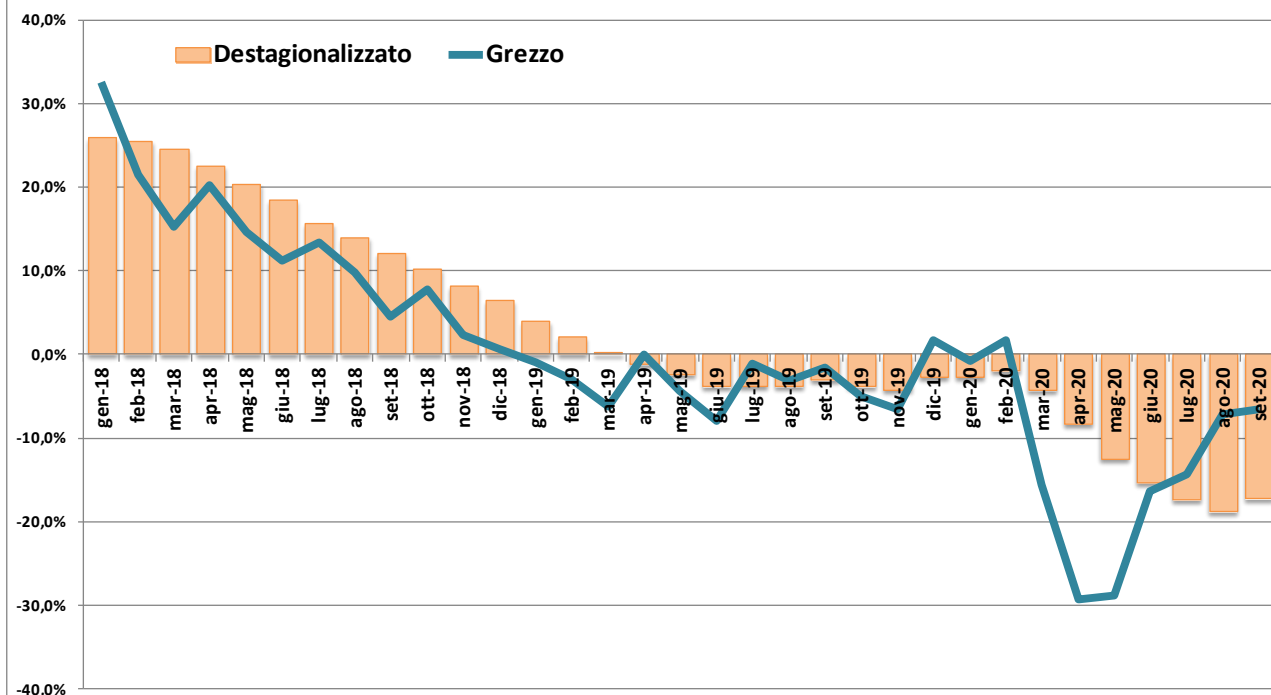


Figura 10 - Variazioni tendenziali del numero degli occupati in somministrazione gennaio 2018 - settembre 2020

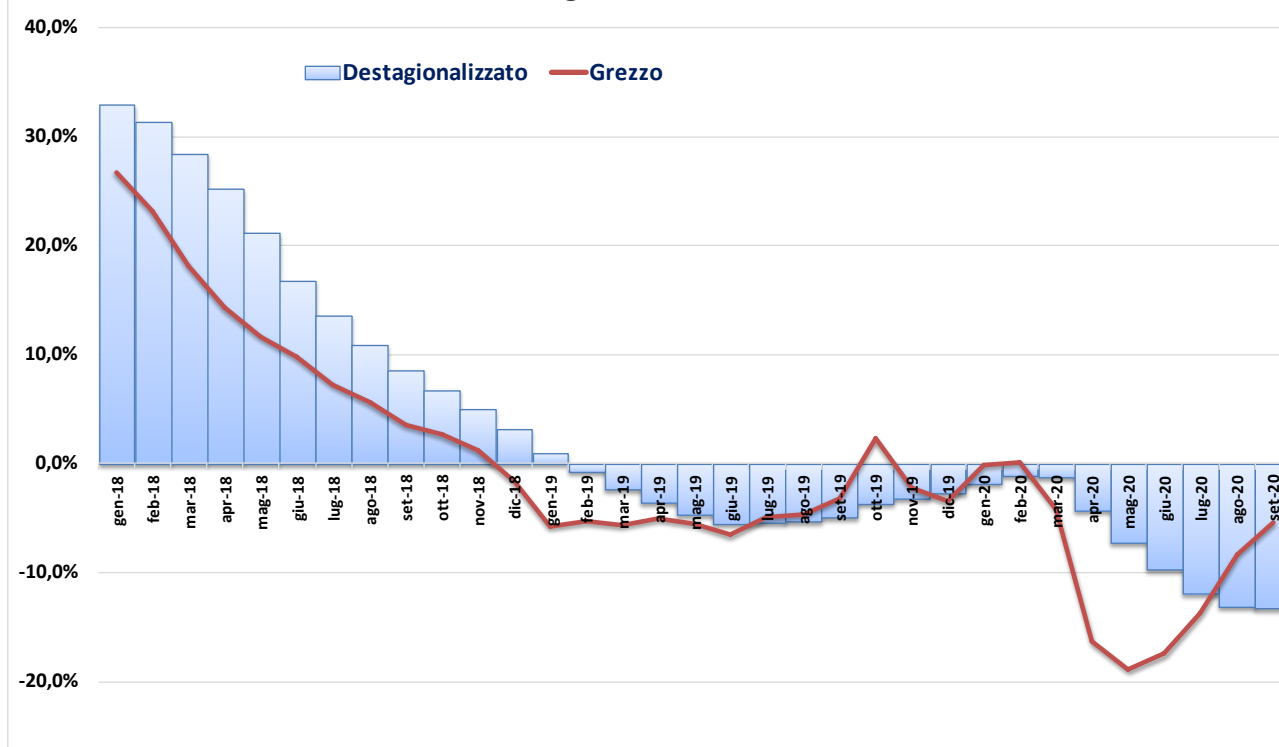


Fig. 11 Quota dell'occupazione in somministrazione sul totale dell'occupazione. gennaio 2018 - settembre 2020 (dati destagionalizzati)

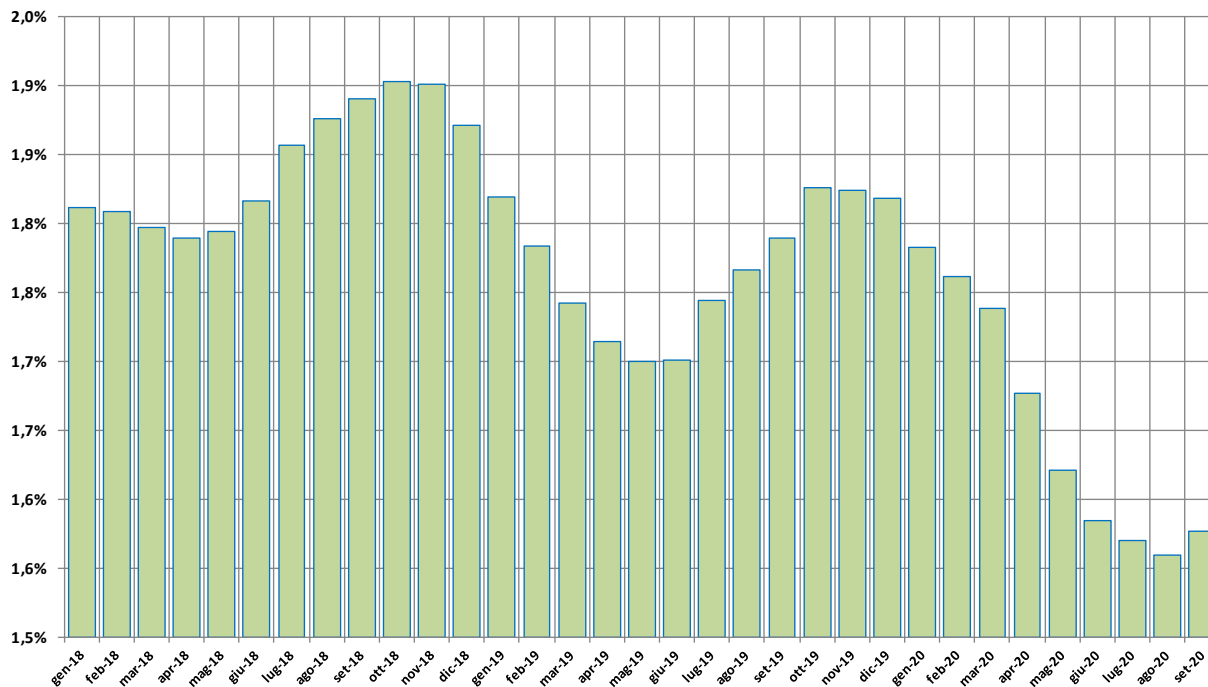


Fig. 12 Quota dell'occupazione in somministrazione sull'occupazione a tempo determinato. Gennaio 2018 - settembre 2020 (dati destagionalizzati)

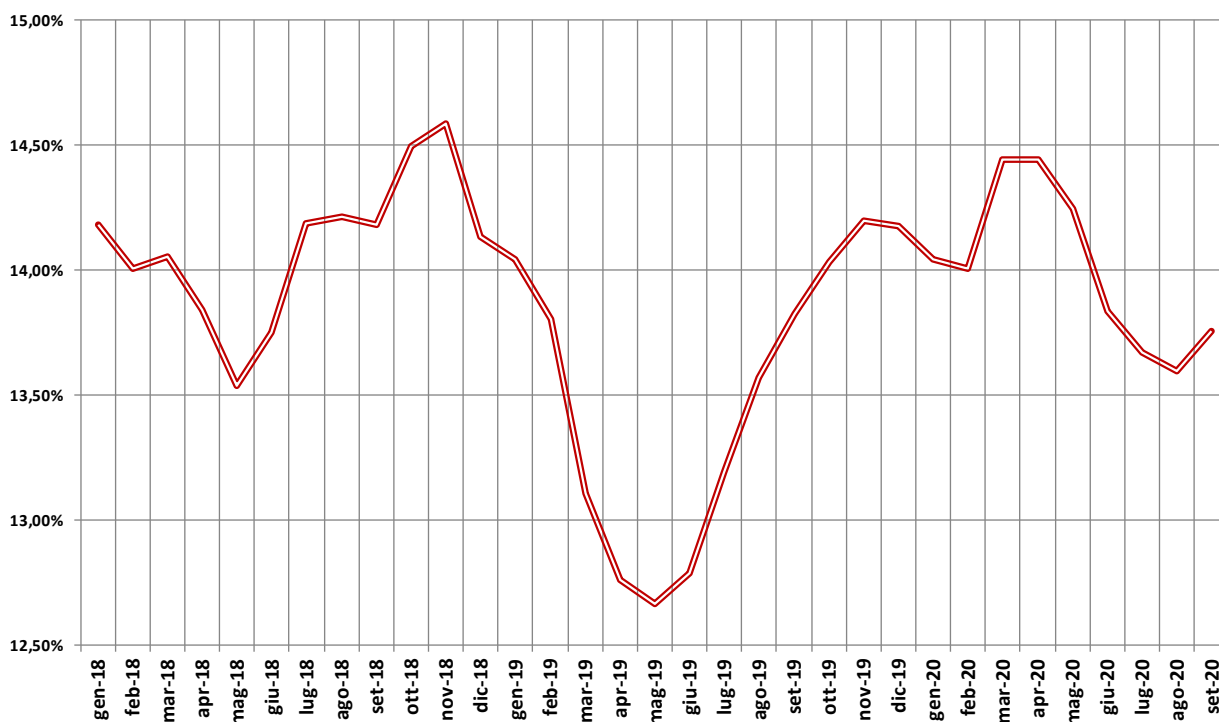
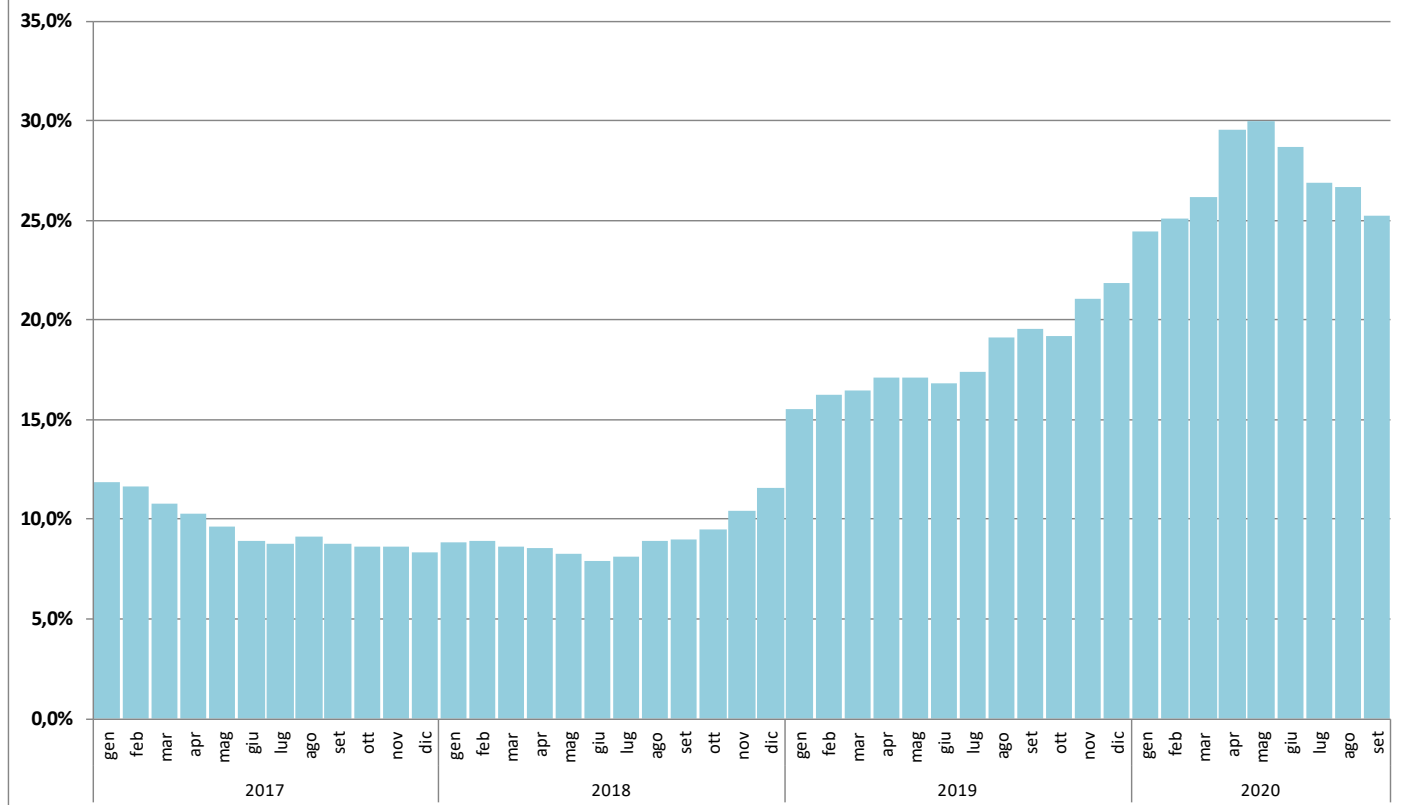
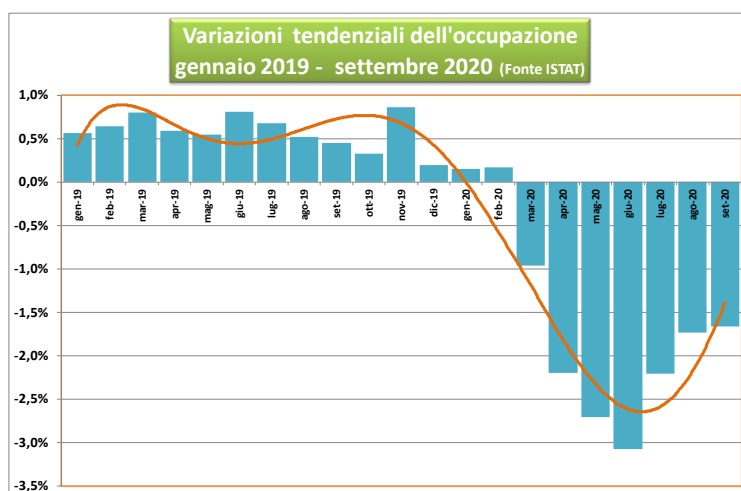
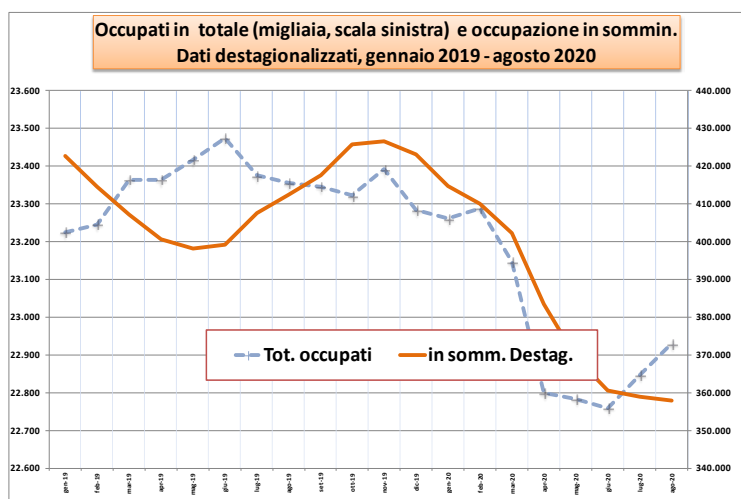


Fig. 13 - Lavoro in somministrazione, quota degli occupati in tempo indeterminato sul totale gennaio 2017 - settembre 2020



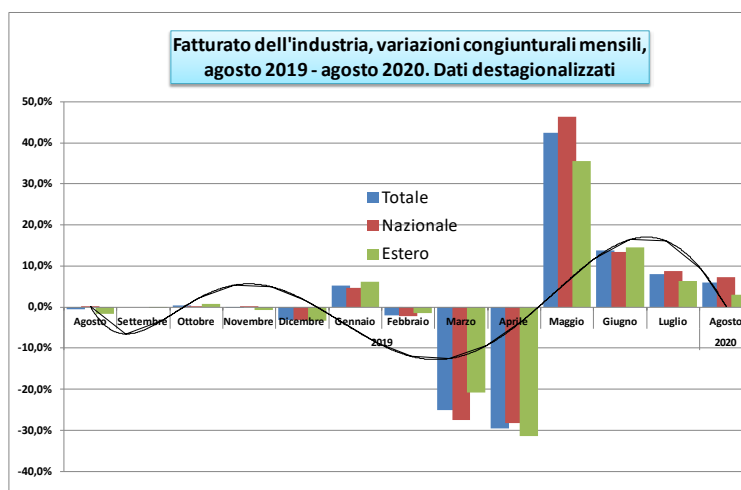
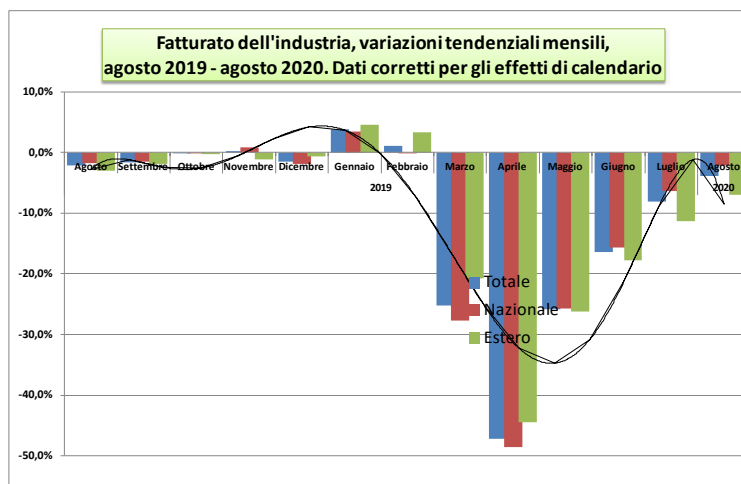
Il mercato del lavoro a settembre 2020 (Fonte ISTAT).

- A settembre, il numero di occupati rimane stabile rispetto al mese precedente, prosegue la flessione dei disoccupati registrata ad agosto e il calo degli inattivi.
- Nel mese di settembre 2020, l'occupazione subisce una contrazione rispetto a quella rilevata nello stesso mese del 2019 (-1,7% pari a -387mila unità). La diminuzione coinvolge uomini e donne di qualsiasi età, dipendenti (-281mila) e autonomi (-107mila), con l'unica eccezione degli over 50, tra i quali gli occupati crescono di 194mila unità, soprattutto per effetto della componente demografica. Il tasso di occupazione scende, in un anno, di 0,9 punti percentuali.



Il fatturato industriale a d agosto 2020 (ISTAT)

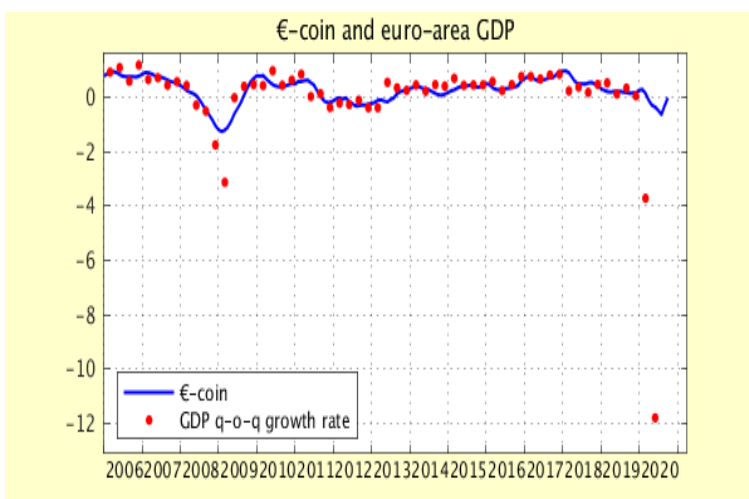
- Ad agosto si stima che il fatturato dell'industria, al netto dei fattori stagionali, aumenti del 5,9%, proseguendo la dinamica positiva che si registra dallo scorso maggio. Nella media del trimestre giugno-agosto l'indice complessivo è cresciuto del 35,9% rispetto ai tre mesi precedenti.
- Corretto per gli effetti di calendario (i giorni lavorativi sono stati 21 come ad agosto 2019), il fatturato totale diminuisce in termini tendenziali del 3,8%, con cali del 2,2% sul mercato interno e del 7,0% su quello estero.



Gli indicatori anticipatori del PIL (€-coin* e ITACOIN*) di ottobre 2020.

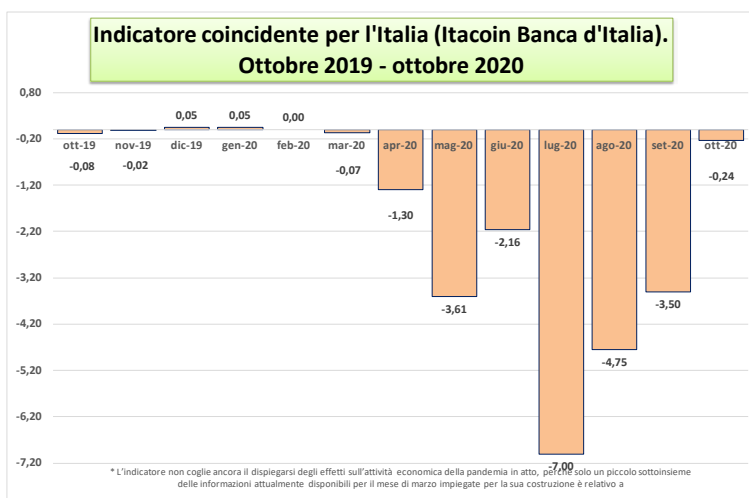
- In ottobre €-coin è salito a -0,02 (da -0,31 in settembre), indicando un sostanziale ristagno della dinamica di fondo dell'economia dell'area dell'euro.
- La prosecuzione del recupero dell'attività manifatturiera e dei consumi ha prevalso sui segnali di indebolimento dei corsi azionari e della fiducia di imprese e consumatori, connessi alla recrudescenza della pandemia.

Indicatori €-coin e ITA Coin, ottobre 2020

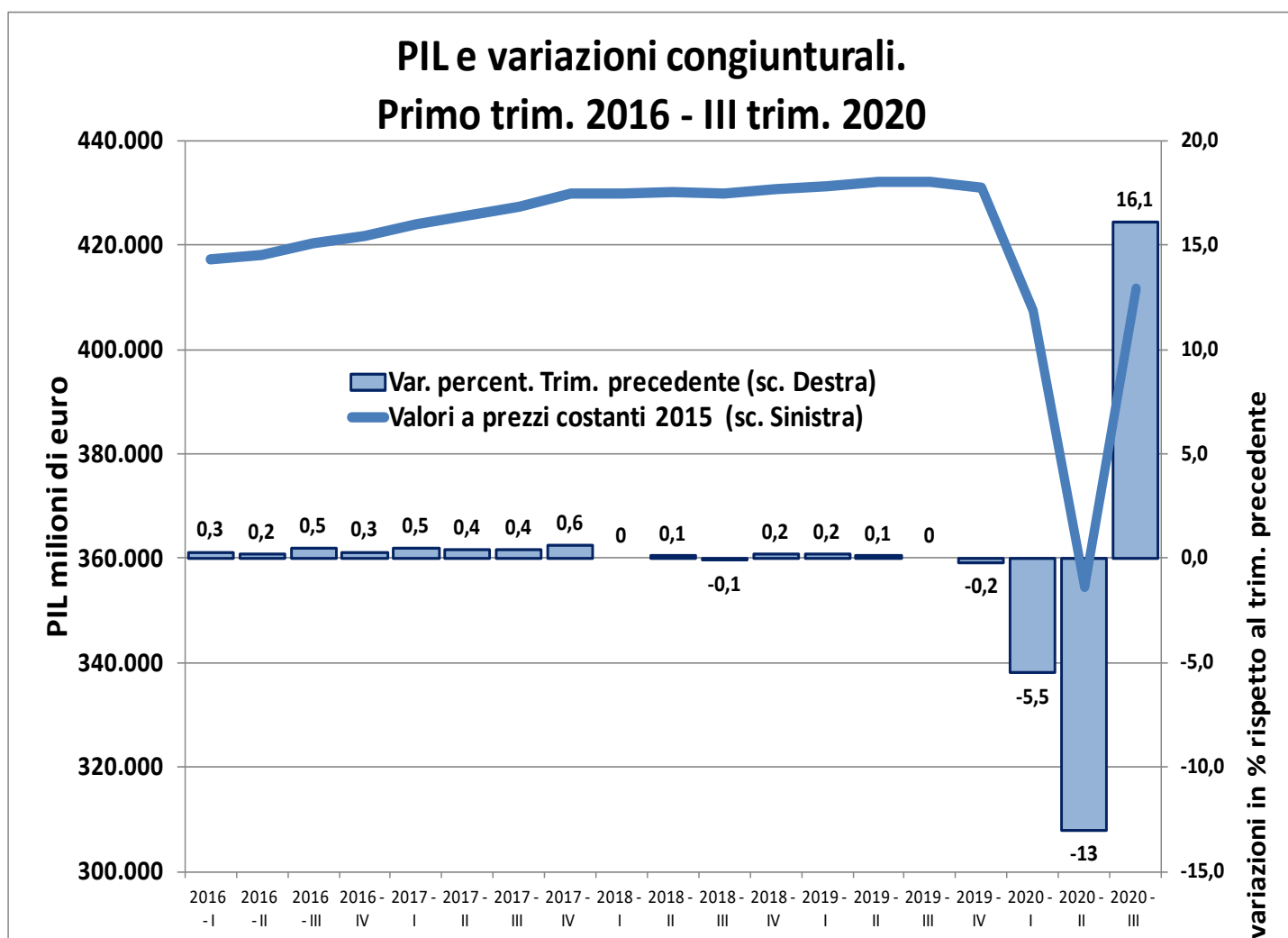


*) *€-coin* – sviluppato dalla Banca d'Italia fornisce in tempo reale una stima sintetica del quadro congiunturale corrente nell'area dell'euro. *€-coin* esprime tale indicazione in termini di tasso di crescita del PIL.

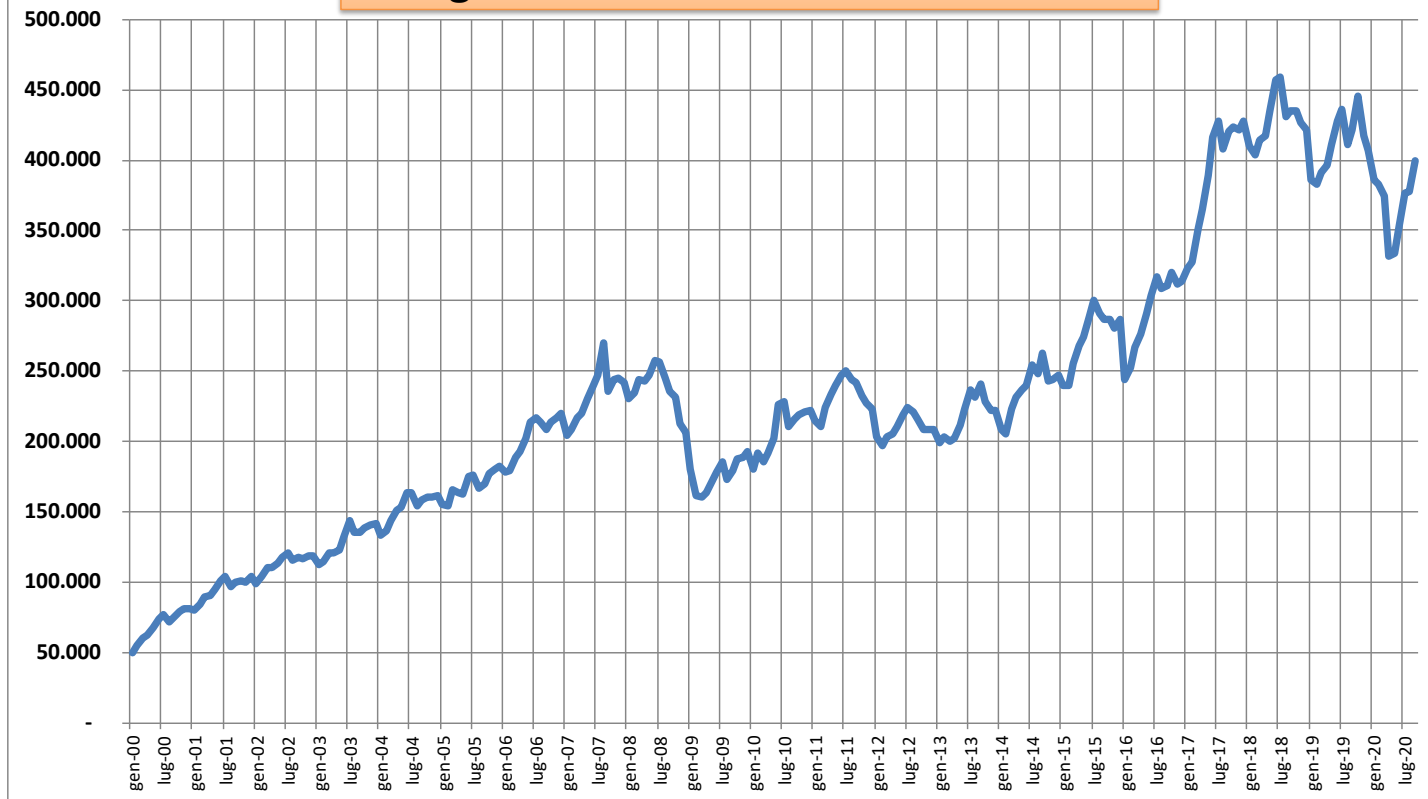
ITACOIN, prodotto da Banca d'Italia costituisce un indicatore ciclico dell'economia italiana che fornisce in tempo reale una stima mensile dell'evoluzione tendenziale dell'attività economica.



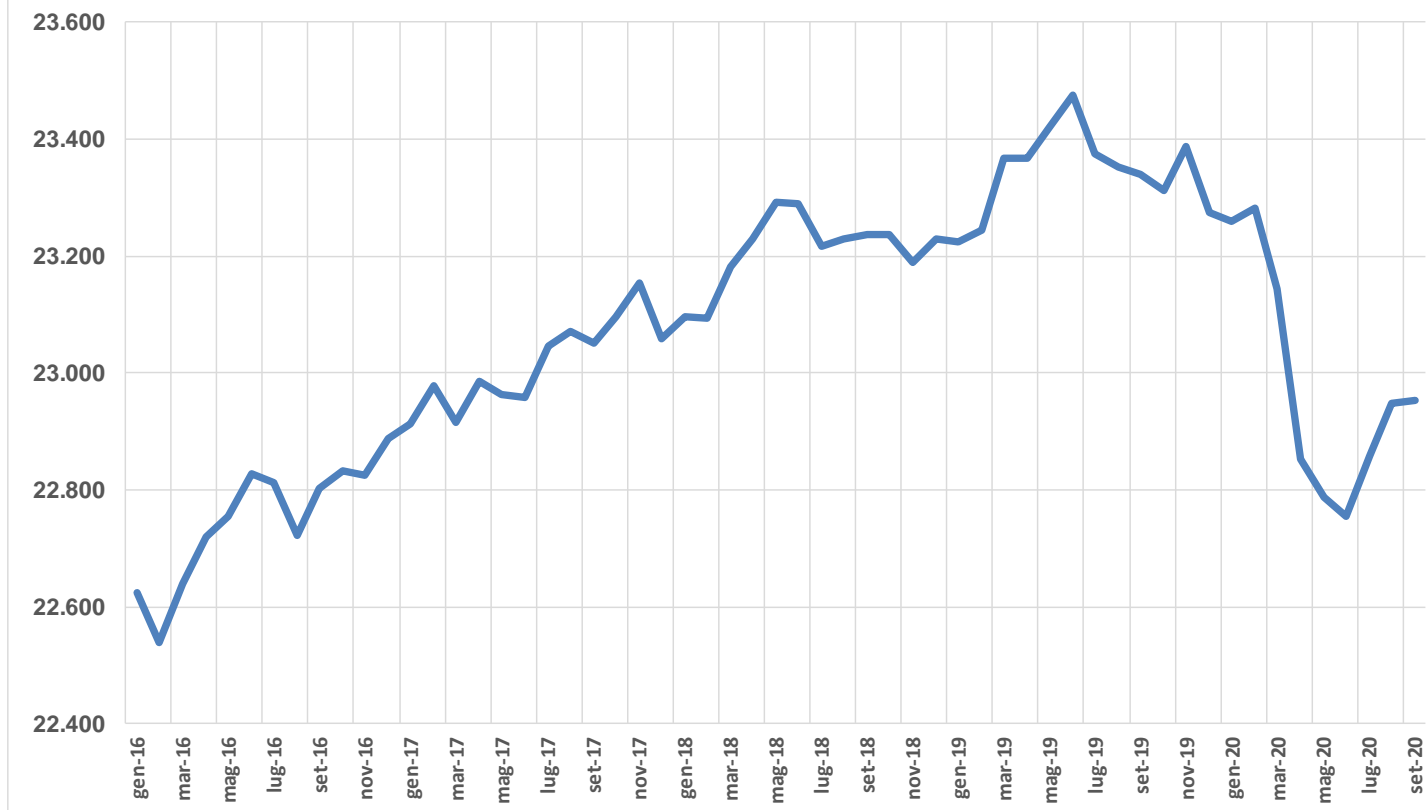
https://www.bancaditalia.it/statistiche/tematiche/indicatori/indicatore_ciclico_coincidente/index.html?com.dotmarketing.htmlpage.language=102



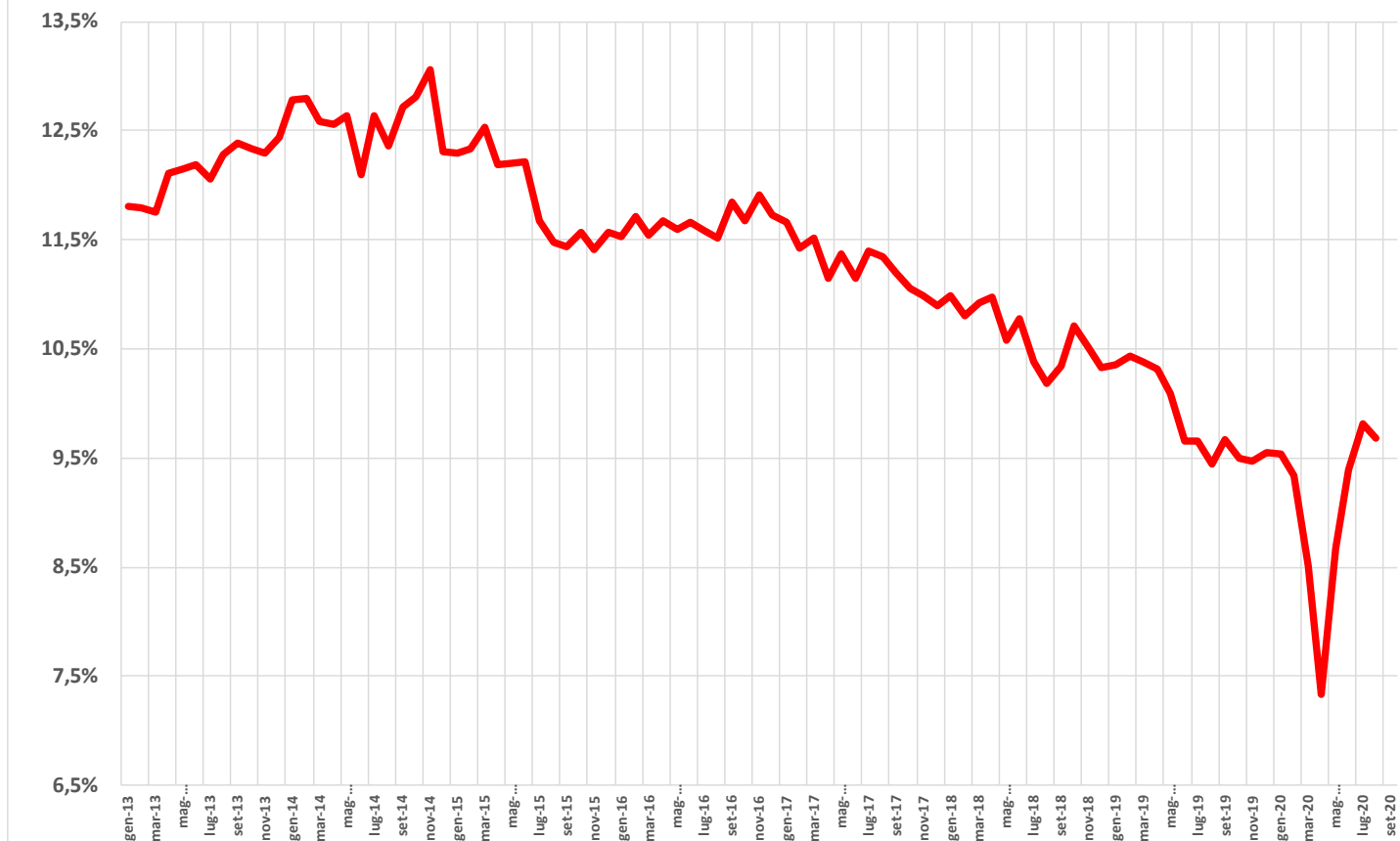
**Numero di Occupati in somministrazione,
gennaio 2000 - settembre 2020**



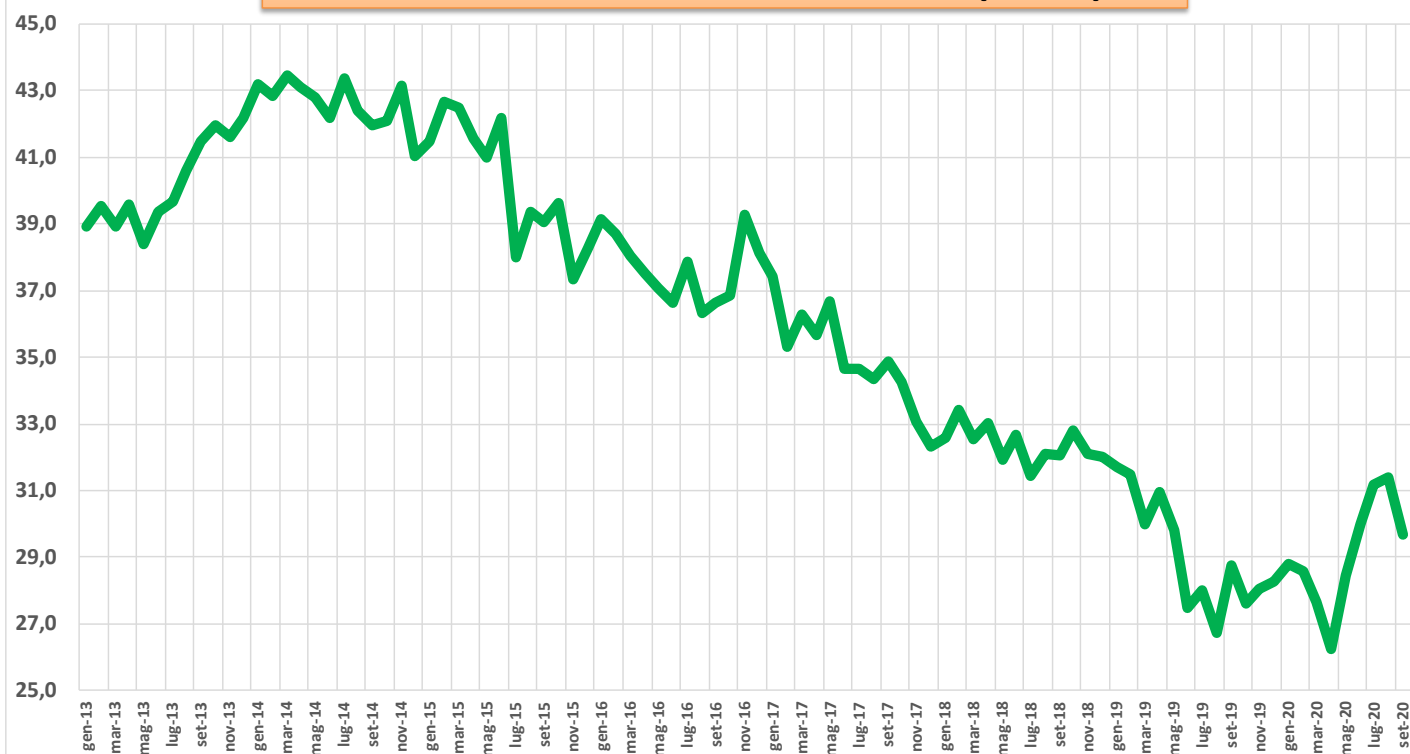
Numero di occupati gennaio 2016 - settembre 2020
(fonte ISTAT, Rilevazione sulle Forze di lavoro)



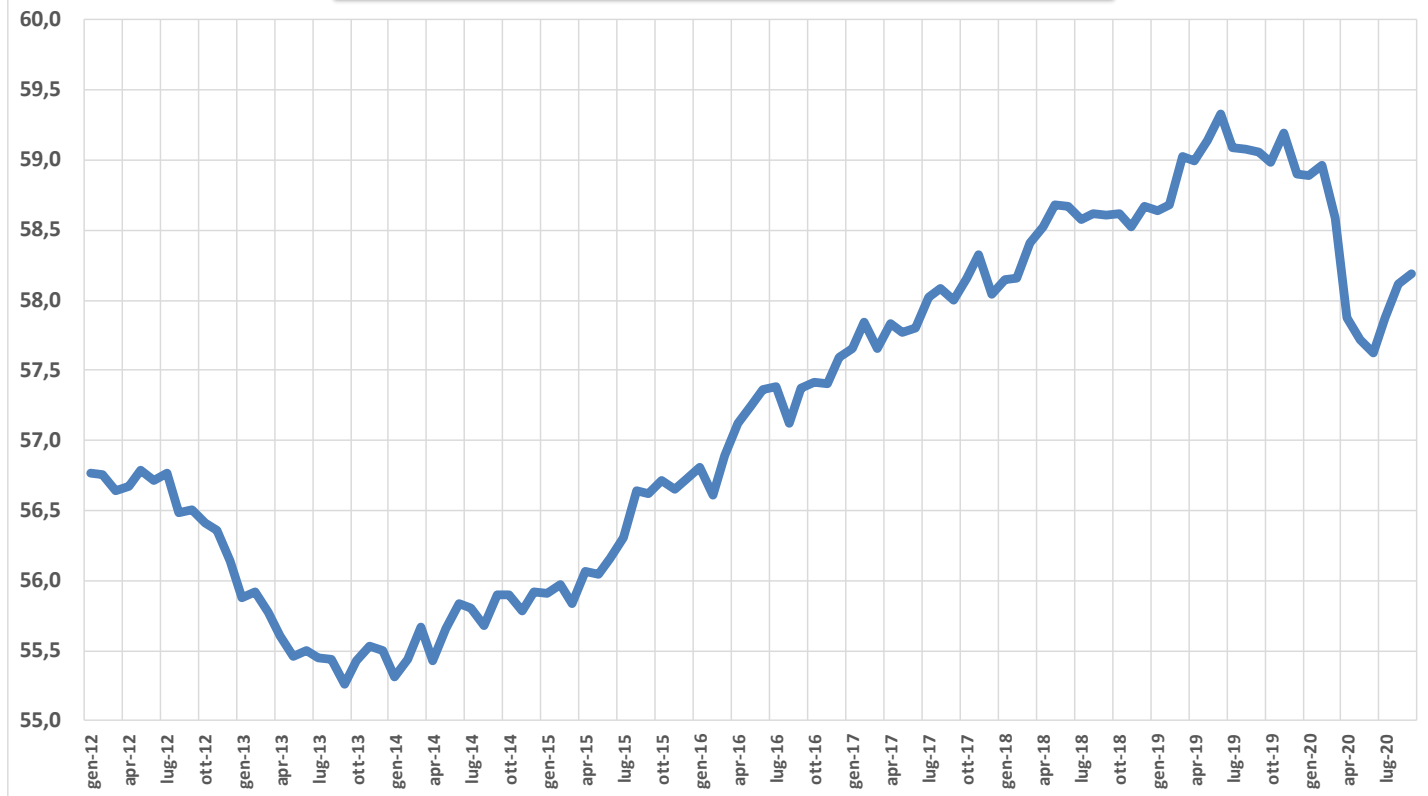
Tasso di disoccupazione, Gennaio 2013 - settembre 2020



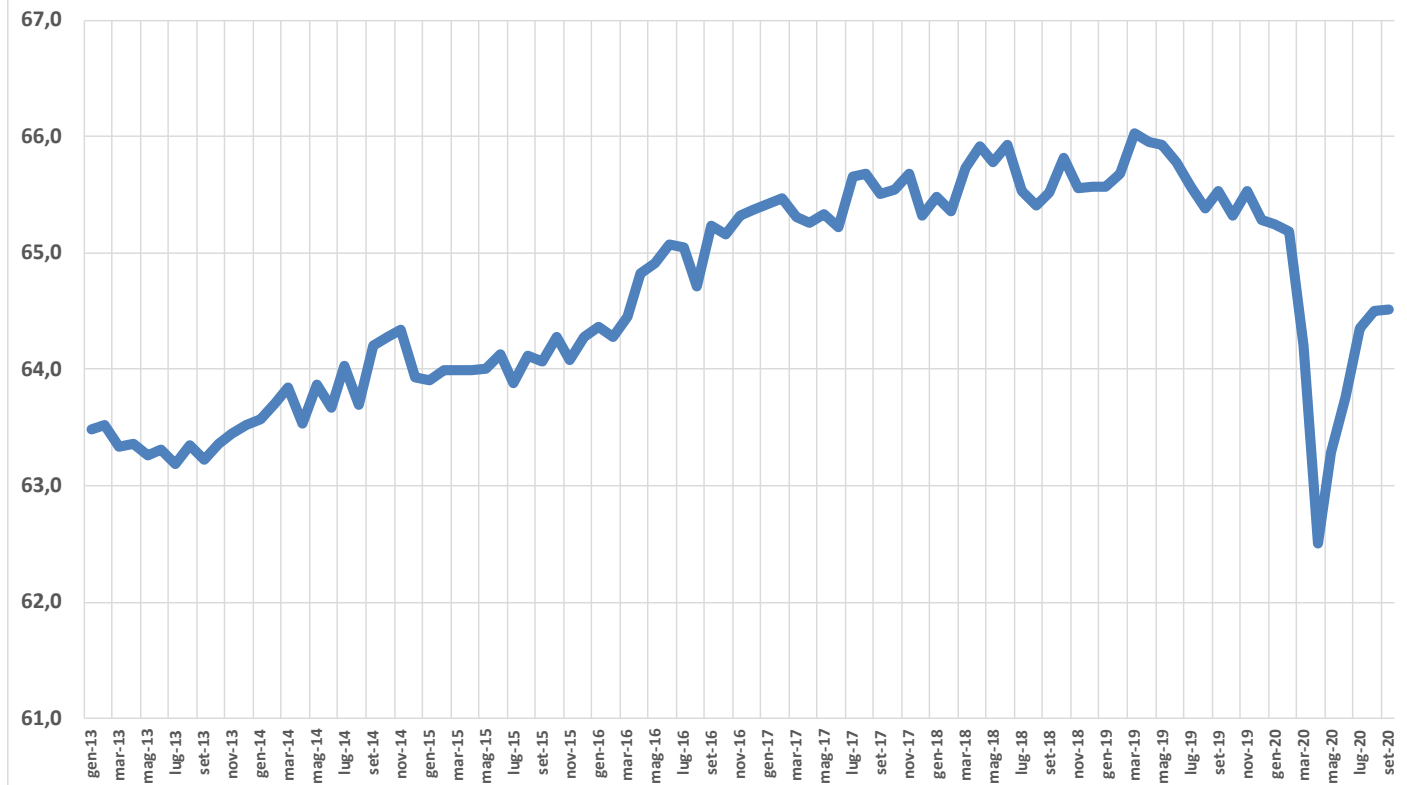
**Tasso di disoccupazione giovanile (15 - 24 anni)
Gennaio 2013 - settembre 2020, (ISTAT)**



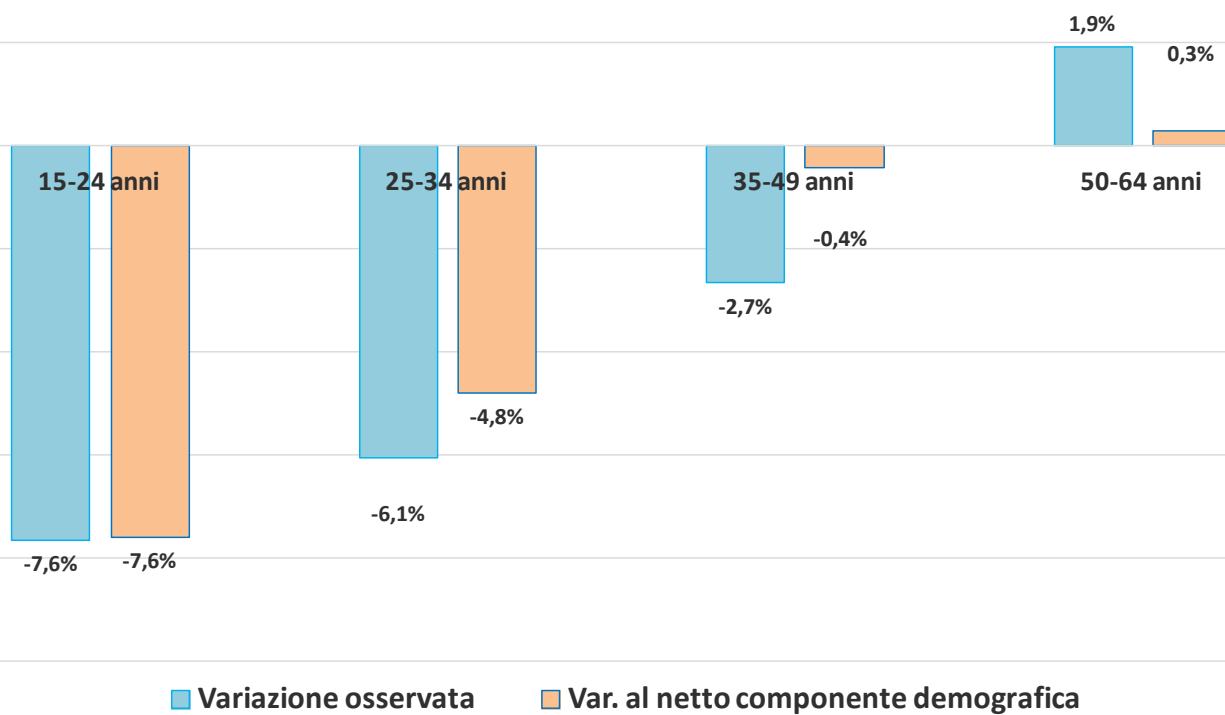
**Tasso di occupazione
Gennaio 2012 - settembre 2020, (ISTAT)**



**Tasso di attività= (occupati + disoccupati)/pop. in età lavorativa
Gennaio 2013 - settembre 2020, (ISTAT)**



Variazioni dell' occupazione per classi di età al lordo e al netto della componente demografica. Settembre 2019 - settembre 2020



Lavoratori in somministrazione, giornate retribuite e Indici del monte retributivo (2010 = 100). Dati mensili						
		Numero Lavoratori	di cui a tempo indeterminato	Ore lavorate	Monte retributivo. Indici, media 2010 = 100	
2018	gen	409.682	36.108	46.054.418	193,8	
	feb	403.731	35.885	45.183.157	186,1	
	mar	414.004	35.689	50.899.881	213,0	
	apr	417.504	35.883	46.468.367	205,6	
	mag	435.086	35.985	54.488.861	227,0	
	giu	457.355	36.257	53.724.295	251,8	
	lug	458.833	37.238	57.111.334	242,6	
	ago	431.121	38.345	42.633.027	213,0	
	set	435.450	39.264	50.247.479	214,5	
	ott	435.141	41.412	55.315.711	227,0	
	nov	426.568	44.418	51.715.831	283,5	
	dic	420.900	48.667	44.102.693	239,9	
2019	gen	386.351	59.980	45.584.794	196,1	
	feb	382.566	62.122	43.875.371	180,2	
	mar	390.891	64.343	47.732.926	201,3	
	apr	396.741	67.903	46.498.555	206,7	
	mag	411.405	70.418	52.140.088	221,9	
	giu	427.529	71.873	49.447.949	244,6	
	lug	436.513	75.950	56.455.257	237,0	
	ago	411.395	78.807	41.271.863	203,9	
	set	421.772	82.606	49.494.782	214,3	
	ott	445.345	85.364	52.524.770	218,6	
	nov	417.276	88.010	48.304.838	275,4	
	dic	406.488	88.961	44.887.500	239,5	
2020	gen	386.087	94.415	45.238.596	195,1	
	feb	383.272	96.189	44.623.132	186,1	
	mar	374.801	98.051	40.272.423	192,3	
	apr	332.088	98.166	32.897.237	168,9	
	mag	333.902	100.045	37.080.331	174,9	
	giu	353.015	101.325	41.394.552	211,7	
	lug	376.978	101.464	48.347.091	204,6	
	ago	377.414	100.591	38.286.222	184,4	
	set	399.254	100.840	46.247.128	204,5	